

股票代號：2465

查詢本年報網址：

<https://mops.twse.com.tw>

本公司網址：

<https://www.leadtek.com.tw>

LEADTEK

麗臺科技股份有限公司

111 年度
年報
ANNUAL REPORT

中華民國 112 年 4 月 30 日 刊印



一、本公司發言人、代理發言人姓名、職稱、聯絡電話及電子郵件信箱：

發言人

姓名：楊智昆

職稱：董事長特別助理

電話：(02)8226-5800 分機：201

電子郵件信箱：michaelyang@leadtek.com.tw

代理發言人

姓名：陳立勳

職稱：財務部資深經理

電話：(02)8226-5800 分機：870

電子郵件信箱：thomas@leadtek.com.tw

二、總公司及分公司、工廠之地址及電話：

總公司：新北市中和區建一路 166 號 18 樓

電話：(02)8226-5800

工廠：新北市中和區中山路二段 327 巷 11 弄 4 號 5 樓

電話：(02)8226-5800

三、股票過戶機構之名稱、地址、網址及電話：

名稱：台新綜合證券股務代理部

地址：台北市建國北路一段 96 號 B1

網址：http://www.tssco.com.tw

電話：(02)2516-9990

四、最近年度財務報告簽證會計師姓名、事務所名稱、地址、網址及電話：

會計師姓名：簡思娟、郭冠纓

事務所名稱：安侯建業聯合會計師事務所

地址：台北市信義路五段 7 號 68 樓

網址：http://www.kpmg.com.tw

電話：(02)8101-6666

五、海外有價證券掛牌買賣之交易場所名稱及查詢該海外有價證券資訊之方式：無

六、公司網址：http://www.leadtek.com.tw

目 錄

	頁 次
壹、致股東報告書.....	1
貳、公司簡介.....	3
一、設立日期	3
二、公司沿革	3
參、公司治理報告.....	6
一、組織系統	6
二、董事、總經理、副總經理、協理、各部門及分支機構主管資料.....	8
三、董事、總經理及副總經理之酬金	12
四、公司治理運作情形	16
五、會計師公費資訊	35
六、更換會計師資訊	36
七、公司之董事長、總經理、負責財務或會計事務之經理人，最近 一年內曾任職於簽證會計師所屬事務所或其關係企業者，應揭 露其姓名、職稱及任職於簽證會計師所屬事務所或其關係企業 之期間.....	37
八、最近年度及截至年報刊印日止，董事、監察人、經理人及持股 比例超過百分之十之股東股權移轉及股權質押變動情形	37
九、持股比例占前十名之股東，其相互間為關係人或配偶、二親等 以內之親屬關係之資訊	38
十、公司、公司之董事、監察人、經理人及公司直接或間接控制之 事業對同一轉投資事業之持股數，並合併計算綜合持股比例	39
肆、募資情形.....	40
一、資本及股份	40
二、公司債辦理情形	44
三、特別股辦理情形	44
四、海外存託憑證辦理情形	44

五、員工認股權憑證辦理情形	44
六、限制員工權利新股辦理情形	44
七、併購或受讓他公司股份發行新股辦理情形	44
八、資金運用計畫執行情形	44
伍、營運概況.....	45
一、業務內容	45
二、市場及產銷概況	50
三、從業員工	61
四、環保支出資訊	61
五、勞資關係	61
六、資通安全管理	62
七、重要契約	64
陸、財務概況.....	65
一、最近五年度簡明資產負債表及綜合損益表	65
二、最近五年度財務分析	69
三、最近年度財務報告之審計委員會查核報告	73
四、最近年度合併財務報告暨會計師查核報告	74
五、最近年度個體財務報告暨會計師查核報告	140
六、公司及其關係企業最近年度及截至年報刊印日止，如有發生財 務週轉困難情事，應列明其對本公司財務狀況之影響	198
柒、財務狀況及財務績效之檢討分析與風險事項	198
一、財務狀況	198
二、財務績效	199
三、現金流量	200
四、最近年度重大資本支出對財務業務之影響	201
五、最近年度轉投資政策、其獲利或虧損之主要原因、改善計畫及 未來一年投資計畫.....	201
六、風險事項應分析評估事項	211

七、其他重要事項	202
捌、特別記載事項.....	203
一、關係企業相關資料	203
二、最近年度及截至年報刊印日止，私募有價證券辦理情形	209
三、最近年度及截至年報刊印日止，子公司持有或處分本公司股票 情形.....	209
四、其他必要補充說明事項	209
五、最近年度及截至年報刊印日止，發生證券交易法第三十六條第 二項第二款所定對股東權益或證券價格有重大影響之事項	209

壹、致股東報告書

一、營業結果

111 年度全年合併營業收入計新台幣 53.11 億元，較 110 年度 88.23 億元減少 40%。111 年度受俄烏戰爭、新冠疫情影響，NVIDIA 高階繪圖卡及超級電腦銷售不如預期，第一季更因上海防疫封城影響，中國地區營收大幅下滑，整體毛利 6.07 億元，毛利率下跌至 11%，全年度營業淨損 1.52 億元；營業外因利息支出及外幣虧損，合計營業外支出 49,161 仟元；扣除所得稅費用，111 年度歸屬母公司稅後淨損 1.96 億元，每股虧損 3.32 元。

回顧過去一年，全球 COVID-19 新冠肺炎仍然流行，歐美國家普遍採與病毒共生政策，疫情已漸趨穩定，但是台灣及中國卻是轉趨嚴峻，商務與建設普遍趨緩；虛擬貨幣也受波及，比特幣大幅跌價；交易所倒閉事件，影響挖礦型繪圖卡需求，相關產業遭受極大衝擊，造成公司營收劇減且存貨大增。中美貿易戰延伸到高科技產品限制輸往中國，影響 NVIDIA 超級電腦的銷售商務甚鉅，111 年營收與獲利較去年大幅衰退。遠距辦公趨勢穩定，資訊安全需求增加，虛擬桌面終端 ZERO CLIENT 需求仍在，虛擬 GPU 的應用在推展 10 年後逐漸開花結果，111 年虛擬 GPU 的軟件銷售首次突破 1 億元。另外，人工智慧的應用持續增長，本公司的 AI 系統產品已被市場接受，配合教育和工業應用的成功案例，推升著 AI 新事業的成長。中國市場自動駕駛汽車的研發持續進展，研發套件的銷售也持續增加。

醫療產品血氧儀在 COVID-19 檢測血氧濃度的需求下，廣泛打進了國際市場，於日本市場居前三名的領導地位；台灣市場通路也逐漸完整，並且新增額溫槍、耳溫槍、及按摩機等自有品牌產品。麗臺的健康管理平台 Amor Healthcare 得到台灣精品獎的肯定，也得到醫學中心的採用，對於心律不整，急性心肌梗塞、冠狀動脈阻塞缺血等重症患者，離院後的健康管理，可有效避免再次住院，並得到更好的醫療品質，正積極拓展國際市場，照護更多病患。

二、112 年度營業計劃、發展策略、受到外部競爭環境、法規環境及總體經營環境之影響

ChatGPT 在短短三個月突破 1 億註冊用戶，人工智能 AI 的應用開啟了新時代，112 年度高階繪圖卡(GPU)的應用預期會再度快速增長。除了硬體的銷售外，將加強軟體 vGPU 及 Omniverse 銷售，與系統整合及服務的推廣；配合 NVIDIA 在元宇宙事業的推展，麗臺科技在亞太地區及中國市場代理 NVIDIA Omniverse 軟件平台，並且在新一代的工作站已領先取得 NVIDIA 認證，未來將整合應用軟體，推廣整體元宇宙開發應用平台解決方案。AI Solution 方面，除了代理 NVIDIA 的深度學習機構(DLI)培訓，也推出了 AI 檢測整廠解決方案，陸續已獲大廠採用，擬再擴展至國際市場，逐步推升 AI Solution 營收與服務。

醫療產品除了銷售血氧儀、自律神經分析儀、心電心音記錄器檢測、及健康檢測站外，H3 Patch 整合了心電、心音、及肺音等生理訊號，收集生理資訊大數據，運用 AI 人工智能分析，推出 COVID 病床照護與出院後的監護系統；新一代的 8D52 血氧儀提供了睡眠品質分析、及睡眠呼吸中止症的整體解決方案，擴展至國際市場。在保健方案上新創了一台檢測人體類胡蘿蔔素及生理訊號的檢測儀，採訂閱式收費服務，透過直銷通路與實體店面服務，會是麗臺醫療保健的新營業模式。

整體來看，麗臺科技將積極擴展軟體銷售與訂閱，AI 科技服務訂閱式收費，及醫療保健的長期租賃訂閱式服務，逐步拉高營業比重，期許三年內成為系統解決方案的提供者。

麗臺科技股份有限公司

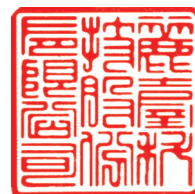

董事長 盧 崑 山



貳、公司簡介

一、設立日期：中華民國 75 年 10 月 24 日

二、公司沿革

- 75 年 10 月 設立於台北市，資本額新台幣 600 萬元，主要業務為設計個人電腦、繪圖卡、I/O 卡等產品，獲 EGA BIOS 著作權。
- 79 年 09 月 合併麗陽科技，資本額至新台幣 3,000 萬元，專注研發生產銷售 VGA 繪圖卡，年底領先同業推出 LR2140 VGA 卡；遷址至台北縣中和市家美工業園區。
- 83 年 01 月 設立美國子公司 (Leadtek Research Inc. USA)，加強北美地區業務行銷事宜。
- 86 年 05 月 補辦公開發行並開始股票上櫃輔導。
- 86 年 08 月 榮獲第六屆中華民國中小企業國家磐石獎；正式推出「衛星導航系統(GPS)」相關產品。
- 88 年 06 月 公司股票正式上櫃掛牌交易。
- 88 年 07 月 公司營業總部遷移至台北縣中和市遠東世紀廣場。
- 89 年 09 月 設立歐洲子公司 (Leadtek Research Europe B.V.)，加強歐洲地區業務行銷事宜。
- 90 年 03 月 購買達士科技(股)公司影像電話產品部門及資產，累積影像電話技術之研發實力，積極邁向影像電話通訊王國。
- 90 年 05 月 增選監察人二席，形成五董三監。
- 90 年 08 月 購買詮航科技(股)公司研發團隊，加強 GPS 產品研發能力。
- 90 年 09 月 投資設立英屬維京群島子公司 (Leadtek Holding Inc.)
公司股票上櫃轉上市掛牌交易。
- 91 年 03 月 設立子公司麗禾國際股份有限公司，加強國內行銷通路。
- 91 年 05 月 透過英屬維京群島子公司轉投資設立中國上海子公司 (麗台(上海)信息科技有限公司)，加強大陸地區業務行銷事宜。
- 93 年 01 月 因應多角化營運佈局，正式劃分為電腦產品、無線通訊產品及影音通訊產品等三大產品事業處。

- 95 年 12 月 為降低成本，集中資源，子公司美國麗臺和歐洲麗臺暫停營業，業務由母公司統籌控管。
- 96 年 10 月 為彌補虧損，強化資本結構，辦理減資百分之三十，減資後實收資本額新台幣 1,484,004,350 元。
- 97 年 09 月 獲選為台灣國際品牌價值調查之潛力之星。
- 98 年 12 月 愛相隨照護系統上市，並贊助富邦台北馬拉松國際長跑選手即時路徑顯示。
- 99 年 12 月 迎接 25 周年，麗臺科技購物網全新開幕。
- 100 年 9 月 為彌補虧損，強化資本結構，辦理減資百分之三十，減資後實收資本額新台幣 1,071,746,020 元。
- 101 年 2 月 子公司麗禾國際轉型從事電腦遊戲軟體代理業，與麗臺科技遊戲繪圖卡做跨界整合。
- 102 年 2 月 子公司麗禾國際設立香港子公司 Leadhope (H.K.) Limited，從事海外電腦遊戲軟體代理。
- 102 年 8 月 增加投資威今基因科技股份有限公司，持股達 76.05%，取得控制能力，積極發展電子醫療產品。
- 104 年 3 月 活化資產，處分新北市中和區辦公大樓土地建物。
- 104 年 4 月 與雅柏迪科技合作，推出偵貼心穿戴醫療裝置以及雲端健康管理服務，以心音心電同軸分析檢測技術，提供完整的心縮時段參數及異常心音偵測結果。
- 105 年 10 月 迎接 30 周年，年營收逐步攀高。
- 106 年 3 月 活化資產，處分新北市中和區辦公大樓土地建物。
- 106 年 5 月 子公司麗禾國際股份有限公司代理線上遊戲「熾焰帝國 II」於台港澳上線。
- 106 年 8 月 為彌補虧損，強化資本結構，辦理減資百分之五十，減資後實收資本額新台幣 535,873,010 元。
- 107 年 5 月 與英業達集團無敵科技、長庚大學共同簽署「桃園 AIoT 產學合作聯盟」備忘錄，透過知識與實務經驗交流，加強生技醫療、資通訊、及智慧製造等多領域合作。

- 108 年 1 月 成為 NVIDIA 授權之深度學習(DLI)機構，於台灣地區正式推出 GPU 深度學習課程。
- 108 年 1 月 世界知名血氧儀品牌 Aivital 加入本公司。
- 108 年 7 月 本公司獲教育部體育署頒佈「運動企業認證」。
- 108 年 8 月 本公司 amor 身心健康平台獲第 28 屆台灣精品獎。
- 109 年 8 月 發表 GPU 資源分配與管理系統(GDMS)和 GPU AI 開發軟體，並首由長庚大學資工系導入使用。
- 109 年 10 月 本公司 amor H2 Plus 穿戴心電圖紀錄器第 29 屆 台灣精品獎。
- 110 年 12 月 本公司工作站獲 NVIDIA 認證系統驗證，具最佳性能和可靠性，適合在 AI、資料科學、渲染和視覺設計等應用領域運行。
- 111 年 4 月 本公司獲 SGS ISO 27001 (資訊安全)、ISO 27017 (雲端服務資訊安全) 以及 ISO 27701 (隱私資訊)三項國際管理系統驗證工作站。
- 111 年 6 月 本公司獨家提供 NVIDIA Omniverse Enterprise 元宇宙體驗平台。

參、公司治理報告

一、組織系統 (一)組織結構

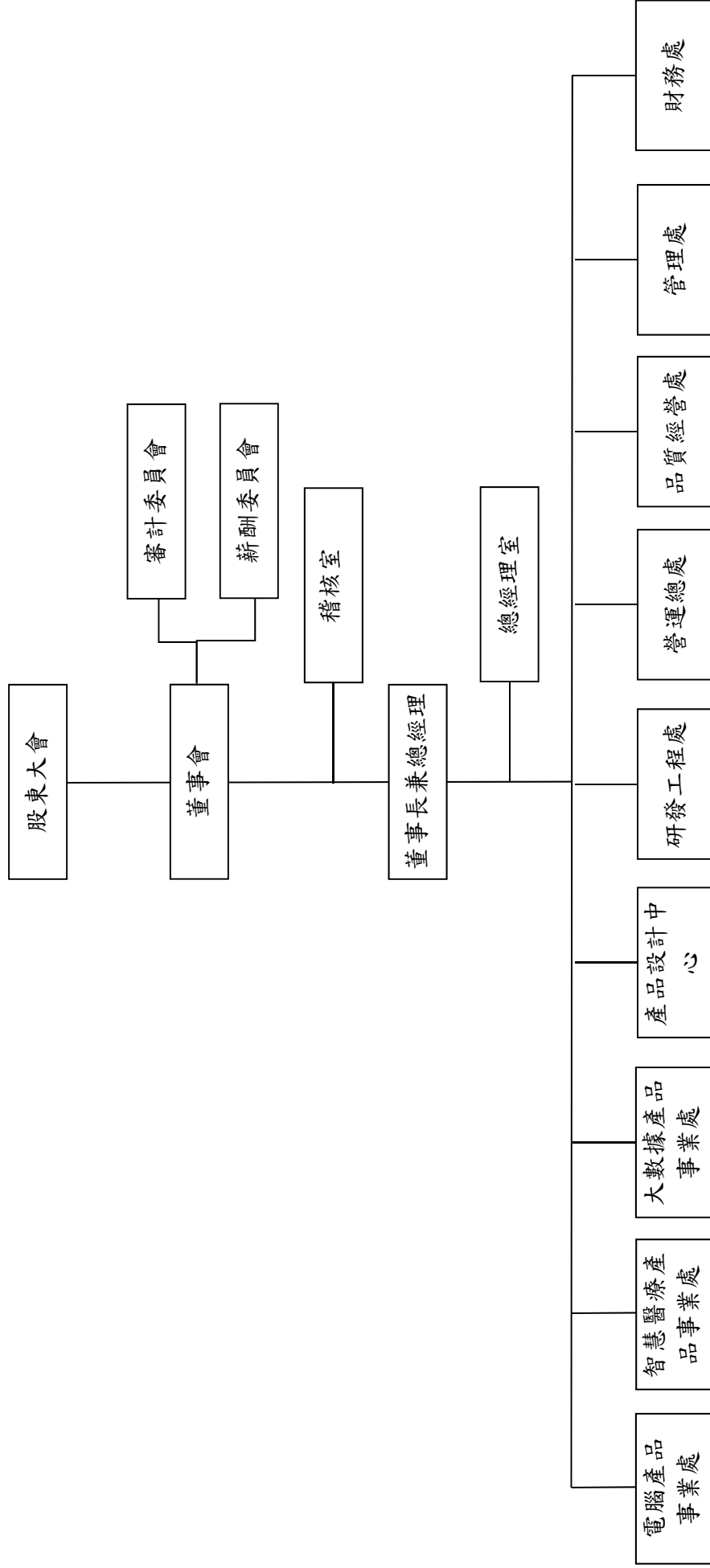

(二)各主要部門所營業務

部 門	主 要 職 掌
稽 核 室	執行內部稽核工作，協助各部門人員各司其職並確定工作有效性，督促各項作業、流程及制度合理化。
總 經 理 室	負責公司整體經營方向之研擬及推動、企業形象之塑造。 智慧財產權建立及管理，負責公司法務相關事宜。 各項專案工作之執行。
管 理 處	綜理各項人力資源、教育訓練、人事行政業務、總務、勞工安全衛生管理等事宜。 負責公司資訊設備與應用系統之整體規劃及評估。
財 務 處	綜理公司財務資金分析規劃運用、應收帳款管理、股務、一般會計、成本會計、財務報表、預算彙編等事宜。
電 腦 產 品 事 業 處	負責公司電腦產品之業務、行銷及研發事宜。
智 慧 醫 療 產 品 事 業 處	負責公司醫療產品之業務、行銷及研發事宜。
大 數 據 產 品 事 業 處	負責公司大數據產品之業務、行銷及研發事宜。
產 品 設 計 中 心	負責產品外觀設計，機構開發、軟硬體技術之提供。
研 發 工 程 處	負責各項研發資料及新產品之創意發展與設計。
營 運 總 處	綜理全公司原物料採購、採購策略調整。 負責公司生產與存貨管理及公司產品之生產製造事宜。
品 質 經 營 處	統籌公司品質系統之規劃。 負責產品品質保證建立、異常矯正及預防措施。 負責統籌製程產生之不良品、退修品之分析及檢修處理。

二、董事、總經理、副總經理、協理、各部門及分支機構主管資料

(一)董事資料：

1.董事及獨立董事：

112年4月11日

職稱	姓名	性別 年齡	國籍 或 註地	選(就) 任日期	任期	初次 選任 日期	選任時持有 股份		現在持有 股份		配偶、未成 年子女現在 持有股份		利用他 人名義 持有股 份		主要經 (學)歷	目前 兼任 本公 司及 其他 公司 之職 務	具配偶或 二親等以 內關係之 其他主 管、董事或 監察人			備 註
							股數	持 股 比 率	股數	持 股 比 率	股數	持 股 比 率	股數	持 股 比 率			職 稱	姓 名	關 係	
董事長	盧崑山	男 71	中華 民國	109.06.10	3年	82.12.12	390,689	0.73%	222,257	0.38%	120,022	0.20	-	-	海洋大學電子工程系	註1	-	-	-	
董事	黃欽明	男 72	中華 民國	109.06.10	3年	85.05.16	130,309	0.24%	143,339	0.24%	-	-	-	-	交通大學電子工程系	註2	-	-	-	
董事	胡秋江	男 70	中華 民國	109.06.10	3年	109.06.10	261,118	0.49%	287,229	0.49%	-	-	-	-	交通大學科技管理博士	註3	-	-	-	
董事	劉克琪	男 68	中華 民國	109.06.10	3年	109.06.10	141,000	0.26%	155,100	0.26%	-	-	-	-	中興大學企研所	註4	-	-	-	
獨立 董事	何曜宏	男 64	中華 民國	109.06.10	3年	106.06.28	0	0.00%	0	0.00%	-	-	-	-	美國俄亥俄州立大學工業工程所	註5	-	-	-	
獨立 董事	沈安石	男 69	中華 民國	109.06.10	3年	109.06.10	0	0.00%	0	0.00%	-	-	-	-	美國愛荷華州立大學統計研究所	-	-	-	-	
獨立 董事	劉政	男 63	中華 民國	109.06.10	3年	109.06.10	29,789	0.05%	17,367	0.03%	-	-	-	-	逢甲大學自動控制研究所	註6	-	-	-	

註1：本公司總經理、麗禾國際董事長、威今基因科技董事長、麗台育樂傳播董事長、艾芄智能董事長。

註2：致茂電子董事長、光遠科技董事長、晶測電子董事長、鎡勝工業董事、達運電子董事、天正國際精密機械董事、毅嘉科技獨立董事。

註3：威健實業董事長、豐藝電子董事、勁豐電子董事、欣技資訊獨立董事、研通科技獨立董事、晶焱科技董事。

註4：達睿科技董事長。

註5：明安國際獨立董事。

註6：食全實美董事。

法人股東之主要股東

112年4月11日

法人股東名稱	法人股東之主要股東
-	-

2.董事專業資格及獨立董事獨立性資訊揭露：

姓名 身分		條件 專業資格與經驗	獨立性情形	兼任其他 公司獨立 董事家數
董事長	盧崑山	具有五年以上公司業務所需工作經驗，目前擔任麗臺科技股份有限公司董事長暨總經理，未有公司法第 30 條各款情事。	(1)非公司或其關係企業之受僱人。 (2)非公司或其關係企業之董事、監察人(但如為公司與其母公司、子公司或屬同一母公司之子公司依本法或當地國法令設置之獨立董事相互兼任者，不在此限)。 (3)非本人及其配偶、未成年子女或以他人名義持有公司已發行股份總數 1%以上或持股前十名之自然人股東。 (4)非(1)所列之經理人或(2)、(3)所列人員之配偶、二親等以內親屬或三親等以內直系血親親屬。	無
董事	黃欽明	具有五年以上公司業務所需工作經驗，目前擔任致茂電子股份有限公司董事長暨總經理，未有公司法第 30 條各款情事。	(5)非直接持有公司已發行股份總數 5%以上、持股前五名或依公司法第 27 條第 1 項或第 2 項指派代表人擔任公司董事或監察人之法人股東之董事、監察人或受僱人(但如為公司與其母公司、子公司或屬同一母公司之子公司依本法或當地國法令設置之獨立董事相互兼任者，不在此限)。 (6)非與公司之董事席次或有表決權之股份超過半數係由同一人控制之他公司董事、監察人或受僱人(但如為公司或其母公司、子公司或屬同一母公司之子公司依本法或當地國法令設置之獨立董事相互兼任者，不在此限)。	1
董事	胡秋江	具有五年以上公司業務所需工作經驗，目前擔任威健實業股份有限公司董事長暨總經理，未有公司法第 30 條各款情事。	(7)非與公司之董事長、總經理或相當職務者互為同一人或配偶之他公司或機構之董事(理事)、監察人(監事)或受僱人(但如為公司與其母公司、子公司或屬同一母公司之子公司依本法或當地國法令設置之獨立董事相互兼任者，不在此限)。	2
董事	劉克琪	具有五年以上公司業務所需工作經驗，曾擔任鴻海集團總裁辦副幕僚長，未有公司法第 30 條各款情事。	(8)非與公司有財務或業務往來之特定公司或機構之董事(理事)、監察人(監事)、經理人或持股 5%以上股東(但特定公司或機構如持有公司已發行股份總數 20%以上，未超過 50%，且為公司與其母公司、子公司或屬同一母公司之子公司依本法或當地國法令設置之獨立董事相互兼任者，不在此限)。	無
獨立董事	何曜宏	具有五年以上公司業務所需工作經驗，曾擔任安侯(KPMG)企管顧問公司合夥人與執行副總經理，未有公司法第 30 條各款情事。	(9)非為公司或關係企業提供審計或最近二年取得報酬累計金額未逾新臺幣 50 萬元之商務、法務、財務、會計等相關服務之專業人士、獨資、合夥、公司或機構之企業主、合夥人、董事(理事)、監察人(監事)、經理人及其配偶。但依證券交易法或企業併購法相關法令履行職權之薪資報酬委員會、公開收購審議委員會或併購特別委員會成員，不在此限。	1
獨立董事	沈安石	具有五年以上公司業務所需工作經驗，曾擔任台灣 IBM 公司總經理，未有公司法第 30 條各款情事。	(10)未與其他董事間具有配偶或二親等以內之親屬關係。 (11)未有公司法第 30 條各款情事之一。	無
獨立董事	劉政	具有五年以上公司業務所需工作經驗，曾擔任晶睿通訊股份有限公司總經理，未有公司法第 30 條各款情事。	說明： 除董事長盧崑山獨立性無符合(1)(2)(4)(7)外，其餘董事(含獨立董事)均符合以上獨立性要件。	無

3.董事會多元化：

本公司基於多元化政策及強化公司治理並促進董事會組成與結構健全之發展，本公司董事候選人之提名係遵照公司章程之規定採用候選人提名制，評估各候選人學(經)歷資格、衡量專業背景、誠信度或相關專業資格等，經董事會決議通過後，送請股東會選任之。董事會成員組成除董事長外，均無兼任公司經理人，並就本身運作、營運型態及發展需求擬定適當之多元化方針，包括但不限於以下：

- (1)基本條件與價值：性別、年齡、國籍及文化。
- (2)專業知識與技能：營運判斷能力、會計及財務分析能力、經營管理能力、危機處理能力、產業知識、國際市場關、領導能力及決策能力。

多元化核心 姓名		基本組成					專業背景				專業知識與技能						
		國籍	性別	具員工身份	年齡			會計	產業	財務	科技	營運判斷能力	經營管理能力	領導決策能力	危機處理能力	產業知識	國際市場觀
					51-60歲	61-70歲	71-80歲										
董事	盧崑山	中華民國	男	✓			✓			✓	✓	✓	✓	✓	✓	✓	
	黃欽明		男			✓				✓	✓	✓	✓	✓	✓	✓	
	胡秋江		男			✓				✓	✓	✓	✓	✓	✓	✓	
	劉克琪		男			✓				✓	✓	✓	✓	✓	✓	✓	
獨立董事	何曜宏		男			✓			✓	✓	✓	✓	✓	✓	✓	✓	
	沈安石		男			✓	✓			✓	✓	✓	✓	✓	✓	✓	
	劉政	男			✓	✓			✓	✓	✓	✓	✓	✓	✓		

4.董事會獨立性：

本公司現任董事會成員共 7 位，包含 4 位董事及 3 位獨立董事，獨立董事占比約 43%。截至 111 年底，獨立董事均符合金融監督管理委員會證券期貨局有關獨立董事之規範，且各董事及獨立董事間無證券交易法第 26 條之 3 規定第 3 及第 4 項之情事。

(二)總經理、副總經理、協理、各部門及分支機構主管資料：

112年4月11日

單位：股

職稱	國籍	姓名	性別	就任日期	持有股份		配偶、未成年子女持有股份		利用他人名義持有股份		主要經(學)歷	目前兼任其他公司之職務	配偶或二親等以內之關係人			備註
					股數	持股比例	股數	持股比例	股數	持股比例			職稱	姓名	關係	
總經理	中華民國	盧崑山	男	75.10.01	222,257	0.38	120,022	0.20	—	—	海洋大學 電子工程系	註1	—	—	—	註2
副總經理	中華民國	周世偉	男	94.01.01	3,324	0.01	—	—	—	—	文化大學 電機系	—	—	—	—	—
副總經理	中華民國	莊宸銘	男	107.01.16	—	—	—	—	—	—	台灣大學 電機所博士	—	—	—	—	—
副總經理	中華民國	余晉昌	男	105.08.01	—	—	—	—	—	—	清華大學 資料所	—	—	—	—	—
副總經理	中華民國	熊穆文	男	105.08.01	—	—	—	—	—	—	交通大學 航運系	—	—	—	—	—
副總經理	中華民國	楊錦鈿	男	103.01.01	—	—	—	—	—	—	淡江大學 資工所	—	—	—	—	—
副總經理	中華民國	張慎	男	105.11.07	—	—	—	—	—	—	政治大學 會研所	—	—	—	—	—
副總經理	中華民國	余昭蓉	女	105.08.01	—	—	—	—	—	—	交通大學 應用化學所 東吳大學法研所	—	—	—	—	—

註1：本公司董事長、麗禾國際董事長、威今基因科技董事長、麗台育樂傳播董事長、艾芄智能董事長。

註2：本公司董事長兼任總經理，其原因、合理性、必要性、及因應措施：

本公司產品多元，分屬不同產業，組織系統包括電腦產品事業處、智慧醫療產品事業處、及大數據產品事業處。各產品事業處經理人為副總經理級，負責指揮運作該事業處各項業務。

本公司董事長兼任總經理，主要因現任董事長嫻熟公司各事業處各項產品，易與各事業處經理人溝通產品之相關規劃。未來內部將積極培養專業經理人擔任總經理一職。

三、最近年度支付董事、總經理及副總經理之酬金：

(一) 董事之酬金

單位：新台幣仟元

職稱	姓名	董事酬金				A、B、C及D等四項總額占稅後純益之比例				兼任員工領取相關酬金				A、B、C、D、E、F及G等七項總額占稅後純益之比例		領取來自子公司以外轉投資事業或母公司酬金		
		報酬(A)		退職退休金(B)		董事酬勞(C)		業務執行費用(D)		退職退休金(F)		員工酬勞(G)		本公司			本公司	
		本公司	財務報告內所有公司	本公司	財務報告內所有公司	本公司	財務報告內所有公司	本公司	財務報告內所有公司	本公司	財務報告內所有公司	現金金額	股票金額	現金金額	股票金額			
董事長	盧崑山	1,200	1,200	-	-	-	-	-	-	3,750	3,750	-	-	-	-	-2.53%	-2.53%	-
董事	黃欽明	600	600	-	-	-	9	9	-	-	-	-	-	-	-	-0.31%	-0.31%	-
董事	胡秋江	600	600	-	-	-	9	9	-	-	-	-	-	-	-	-0.31%	-0.31%	-
董事	劉克琪	600	600	-	-	-	12	12	-	-	-	-	-	-	-	-0.31%	-0.31%	-
獨立董事	何曜宏	720	720	-	-	-	12	12	-	-	-	-	-	-	-	-0.37%	-0.37%	-
獨立董事	沈安石	720	720	-	-	-	9	9	-	-	-	-	-	-	-	-0.37%	-0.37%	-
獨立董事	劉政	720	720	-	-	-	12	12	-	-	-	-	-	-	-	-0.37%	-0.37%	-

(二) 總經理及副總經理之酬金：

單位：新台幣千元

職稱	姓名	薪資 (A)		退職退休金 (B)		獎金及特支費等等 (C)		員工酬勞金額 (D)				A、B、C 及 D 等四項總額占稅後純益之比例 (%)		領取自子公司以外資或母事業公司酬金	
		本公司	財務報告內所有公司	本公司	財務報告內所有公司	本公司	財務報告內所有公司	現金金額	股票金額	現金金額	股票金額	本公司	財務報告內所有公司		
總經理	盧崑山														
副總經理	周世偉														
副總經理	莊宸銘														
副總經理	余晉昌	19,062	19,062	756	3,760	3,760	-	-	-	-	-12.04%	-12.04%	-	-	
副總經理	熊穆文														
副總經理	楊錦鈿														
副總經理	張慎														
副總經理	余昭蓉														

給付本公司各個總經理及副總經理酬金級距	總經理及副總經理姓名	
	本公司(註6)	財務報告內所有公司(註7)E
低於 1,000,000 元		
1,000,000 元 (含) ~ 2,000,000 元 (不含)		
2,000,000 元 (含) ~ 3,500,000 元 (不含)	周世偉、莊宸銘、余晉昌、熊穆文、楊錦鈿、張慎、余昭蓉	周世偉、莊宸銘、余晉昌、熊穆文、楊錦鈿、張慎、余昭蓉
3,500,000 元 (含) ~ 5,000,000 元 (不含)	盧崑山	盧崑山
5,000,000 元 (含) ~ 10,000,000 元 (不含)		
10,000,000 元 (含) ~ 15,000,000 元 (不含)		
15,000,000 元 (含) ~ 30,000,000 元 (不含)		
30,000,000 元 (含) ~ 50,000,000 元 (不含)		
50,000,000 元 (含) ~ 100,000,000 元 (不含)		
100,000,000 元以上		
總計		

(三)前五位酬金最高主管之酬金：

單位：新台幣仟元

職稱	姓名	薪資 (A)		退職退休金 (B)		獎金及特支費等等 (C)		員工酬勞金額 (D)				A、B、C及D等四項總額占稅後純益之比例 (%)		領取來自子公司以外轉投資事業或母公司酬金
		本公司	財務報告內所有公司	本公司	財務報告內所有公司	本公司	財務報告內所有公司	本公司	本公司	本公司	本公司	本公司	本公司	
總經理	盧崑山	3,141	3,141	-	-	609	609	-	-	-	-	-1.92%	-1.92%	-
副總經理	熊穆文	2,571	2,571	108	108	517	517	-	-	-	-	-1.63%	-1.63%	-
副總經理	張慎	2,440	2,440	108	108	559	559	-	-	-	-	-1.59%	-1.59%	-
副總經理	周世偉	2,319	2,319	108	108	406	406	-	-	-	-	-1.45%	-1.45%	-
副總經理	楊錦鈿	2,238	2,238	108	108	441	441	-	-	-	-	-1.42%	-1.42%	-

(四) 本公司及合併報表公司於最近二年度支付本公司董事、監察人、總經理及副總經理酬金總額佔稅後純益比例分析：

項目	年度	111 年度		110 年度	
		本公司 支付酬金 占稅後 純益比例	合併報表 公司本公 司支付酬 金占稅後 純益比例	本公司 支付酬金 占稅後 純益比例	合併報表公 司本公司支 付酬金占稅 後純益比例
董 事					
總經理及副總經理		-14.71%	-14.71%	7.32%	11.20%

董事酬金依章程規定主要有每月固定所得及獲利分配之董監酬勞，總經理及副總經理之酬金給付，主要有薪資、獎金、及獲利分配之員工酬勞等，係依所擔任之職位及對公司之貢獻暨參考同業水準訂定。

四、公司治理運作情形

(一)董事會運作情形：

本公司 111 年度董事會開會 4 次，董事出席情形如下：

職 稱	姓 名	實際出(列)席次數	委託出席次數	實際出(列)席率	備 註
董事長	盧崑山	4	-	100%	
董 事	黃欽明	3	-	75%	
董 事	胡秋江	4	-	100%	
董 事	劉克琪	4	-	100%	
獨立董事	何曜宏	4	-	100%	
獨立董事	沈安石	4	-	100%	
獨立董事	劉 政	4	-	100%	

其他應記載事項

1. 董事會之運作如有下列情形之一者，應敘明董事會日期、期別、議案內容、所有獨立董事意見及公司對獨立董事意見之處理：

(1) 證券交易法第十四條之三所列事項：

董事會日期	期別	議案內容	所有獨立董事意見	公司對獨立董事意見之處理
111/03/16	111 年度第 1 次	1. 盈餘轉增資發行新股案。 2. 資金貸與「麗禾國際股份有限公司」到期無法償還，展延一年之改善計畫。 3. 修訂「取得或處分資產處理程序」案。 4. 私募現金增資發行新股案。	無意見	照案通過
111/05/13	111 年度第 2 次	1. 資金貸與「麗禾國際股份有限公司」到期無法償還，展延一年之改善計畫。	無意見	照案通過
111/08/01	111 年度第 3 次	1. 資金貸與「麗禾國際股份有限公司」到期無法償還，展延一年之改善計畫。 2. 擬發行 111 年度員工認股權憑證案。	無意見	照案通過
111/11/11	111 年度第 4 次	1. 資金貸與「麗禾國際股份有限公司」到期無法償還，展延一年之改善計畫。 2. 配合會計師事務所內部工作調整更換簽證會計師事宜。	無意見	照案通過

(2) 除前開事項外，其他經獨立董事反對或保留意見且有紀錄或書面聲明之董事會議決事項：無。

2. 董事對利害關係議案迴避之執行情形，應敘明董事姓名、議案內容、應利益迴避原因以及參與表決情形：無。

3.董事會評鑑執行形

評估週期	評估期間	評估範圍	評估方式	評估內容
每年執行一次	111/1/1~ 111/12/31	1.董事會 2.個別董事成員 3.審計委員會 4.薪資報酬委員會	自評	1. 董事會績效評估項目： (1) 對公司營運之參與程度 (2) 董事會決策品質 (3) 董事會組成與結構 (4) 董事的選任及持續進修 (5) 內部控制 2. 個別董事成員績效評估項目： (1) 公司目標與任務之掌握 (2) 董事職責認知 (3) 對公司營運之參與程度 (4) 內部關係經營與溝通 (5) 董事之專業及持續進修 (6) 內部控制等。 3. 功能性委員會績效評估： (1) 對公司營運之參與程度 (2) 功能性委員會職責認知 (3) 功能性委員會決策品質 (4) 功能性委員會組成及成員選任 (5) 內部控制

4.當年度及最近年度加強董事會職能之目標：

- (1) 本公司董事會負責指導公司策略、監督管理階層、公司治理之各項作業與安排，對公司及股東會負責，依照法令及公司章程規定或股東會決議行使職權。
- (2) 本公司於 109 年 6 月 10 日股東常會改選董事，並設置審計委員會，行使公司法、證券交易法及其他法令規定之職權。
- (3) 本公司於 100 年 11 月 22 日設置薪資報酬委員會，定期評估並訂定董事及經理人之薪資報酬，及定期檢討董事及經理人績效評估與薪資報酬之政策、制度、標準與結構。

(二) 審計委員會運作情形：

本公司 111 年度審計委員會開會 4 次，獨立董事出席情形如下：

職 稱	姓 名	實際出(列)席 次數	委託出席 次數	實際出(列)席率	備註
獨立董事	何曜宏	4	-	100%	
獨立董事	沈安石	4	-	100%	
獨立董事	劉 政	4	-	100%	

其他應記載事項

1. 審計委員會之運作如有下列情形之一者，應敘明董事會日期、期別、議案內容、審計委員會決議結果以及公司對審計委員會意見之處理：

(1) 證券交易法第十四條之五所列事項：

董事會 日期	期別	議案內容	審計委員會 決議結果	公司對獨立 董事意見之 處理
111/03/16	111 年度 第 1 次	1. 本公司 111 年度財務報表及營業報告書案。 2. 盈餘轉增資發行新股案。 3. 110 年度內部控制制度聲明書案。 4. 資金貸與「麗禾國際股份有限公司」到期無法償還，展延一年之改善計畫。 5. 修訂「取得或處分資產處理程序」案。 6. 110 年股東常會通過之私募現金增資案。 7. 私募現金增資發行新股案。	第一屆第七次(111.03.16)審計委員會全體委員會同意通過。	照案通過
111/05/13	111 年度 第 2 次	1. 資金貸與「麗禾國際股份有限公司」到期無法償還，展延一年之改善計畫。	第一屆第八次(111.05.13)審計委員會全體委員會同意通過。	照案通過
111/08/01	111 年度 第 3 次	1. 資金貸與「麗禾國際股份有限公司」到期無法償還，展延一年之改善計畫。 2. 擬發行 111 年度員工認股權憑證案。	第一屆第九次(111.08.01)審計委員會全體委員會同意通過。	照案通過
111/11/11	110 年度 第 4 次	1. 資金貸與「麗禾國際股份有限公司」到期無法償還，展延一年之改善計畫。 2. 配合會計師事務所內部工作調整更換簽證會計師事宜。	第一屆第十次(111.11.11)審計委員會全體委員會同意通過。	照案通過

(2)除前開事項外，其他未經審計委員會通過，而經全體董事三分之二以上同意之議決事項：無。

2.獨立董事對利害關係議案迴避之執行情形，應敘明獨立董事姓名、議案內容、應利益迴避原因以及參與表決情形：無。

3.獨立董事與內部稽核主管及會計師之溝通情形(應就公司財務、義務狀況進行溝通之重大事項、方式及結果等)：

(1)內部稽核主管依據年度稽核計劃定期向審計委員會提報彙總報告，審計委員會亦定期對本公司之內部控制制度、內部稽核人員及其工作進行考核。

(2)本公司審計委員會由獨立董事組成，會計師就年度財務報表查核情形向獨立董事報告。

獨立董事與會計師溝通事項摘要：

日期	溝通事項	溝通結果
111/11/11.	1. 111 年度第 3 季合併財務報告核閱結果。 2. 111 年度關鍵查核事項。 3. 重要法規更新。	111 年度第 3 季財務報告經審計委員會通過，並提報董事會決議通過。

(三) 公司治理運作情形及其與上市上櫃公司治理實務守則差異情形及原因：

評估項目	運作情形		與上市上櫃 公司治理實 務守則差異 情形及原因	
	是	否		摘要說明
一、公司是否依據「上市上櫃公司治理實務守則」訂定並揭露公司治理實務守則？	V		本公司已訂定「公司治理實務守則」，有關本守則請至公開資訊觀測站或本公司網站查詢參閱。	無差異
二、公司股權結構及股東權益				
(一) 公司是否訂定內部作業處理股東建議、疑義、糾紛及訴訟事宜，並依程序實施？	V		本公司設有發言人、代理發言人專人負責，若涉及法律問題，則請法務單位及律師顧問處理。	無差異
(二) 公司掌握實際控制公司之主要股東及主要股東之最終控制者名單？	V		本公司股務由股務代理機構負責，另設有股務人員與股務代理機構密切聯繫，可隨時掌握股東情形。	無差異
(三) 公司是否建立、執行與關係企業間之風險控管及防火牆機制？	V		本公司有制定「關係人、特定公司及集團企業交易作業程序」及內部控制、內部稽核等相關管理辦法，可有效控管風險。	無差異
(四) 公司是否訂定內部規範，禁止公司內部人利用市場上未公開資訊買賣有價證券？	V		本公司訂有「誠信經營作業程序及行為指南」，明訂禁止內線交易，暨訂定「內部重大資訊處理作業程序」及其他管理作業內部控制制度「防範內線交易之管理」等，保障投資人及維護本公司權益。	無差異
三、董事會之組成及職責				
(一) 董事會是否就成員組成擬訂多元化政策、具體合理目標及落實執行？	V		本公司董事會成員具備不同專業背景及工作領域，董事會結構相當健全。	無差異
(二) 公司除依法設置薪資報酬委員會及審計委員會外，是否自願設置其他各類功能委員會？	V		本公司依法設置薪資報酬委員會及審計委員會，功能委員會視需要時設置。	無差異
(三) 公司是否訂定董事會績效評估辦法及其評估方式，每年並定期進行績效評估之結果提報董事會，並運用於個別董事薪資報酬	V		本公司董事會於 108 年 11 月 13 日通過董事會績效評估辦法及評估方式，訂定董事會每年至少一次對董事會、董事成員、審計委員會及薪酬委員會進行績效評估。薪資報酬委員會訂定並定期檢討董事	無差異

評估項目	運作情形		與上市上櫃公司 治理實務守則差異情形及原因	
	是	否		摘要說明
及提名續任之參考？ (四) 公司是否定期評估簽證會計師獨立性？	V		及經理人績效評估與薪資報酬之政策與制度，並提交董事會討論。本公司每年定期評估簽證會計師之獨立性(註 1)，並取得簽證會計師獨立性聲明書，最終評估結果提報董事會。	無差異
四、公司是否配置適任及適當人數之公司治理人員，並指定公司治理主管，負責公司治理相關事務？	V		本公司由財務處設置專人負責公司治理相關事務，該員已具備公開發行公司從事財務、股務及議事等管理工作經驗達3年以上，主要職責為提供董事執行業務所需資料、依法辦理董事會及股東會之會議相關事宜、辦理公司登記及變更登記、製作董事會及股東會議事錄等，另負責公司治理相關事務。	無差異
五、公司是否建立與利害關係人溝通管道，及於公司網站設置利害關係人專區，並妥適回應利害關係人所關切之重要企業社會責任議題？	V		本公司網站設置永續經營專區，提供利害關係人資訊，往來供應商，客戶、金融機構及其他利害相關者均保持良好關係，秉持誠信原則，共創雙贏局面。	無差異
六、公司是否委任專業股務代辦機構辦理股東會事務？	V		本公司委任台新綜合證券股份有限公司股務代理部為本公司股務代理機構並辦理股東會事務。	無差異
七、資訊公開 (一) 公司是否架設網站，揭露財務業務及公司治理資訊？ (二) 公司是否採行其他資訊揭露之方式(如架設英文網站、指定專人負責公司資訊之蒐集及揭露、落實發言人制度、法人說明會過程放置公司網站等) (三) 公司是否於會計年度終了後兩個月內公告並申報年度財務報告，及於規定期限前提早公告並申報第一、	V V V		本公司網站設有投資人關係專區，揭露財務業務及重大相關訊息，公司治理資訊已陸續建置。本公司已架設英文網站，並設有專人負責各項資訊之蒐集及發佈。已依規定設置發言人並報備主管機關。法人說明會召開資訊已放置於公司網站。 本公司依主管機關規定期限公告申報年度財務報告，及一、二、三季財務報告與各月份營運情形。	無差異 無差異 依規定期限申報

評估項目	運作情形		與上市上櫃 公司治理實 務守則差異 情形及原因
	是	否	
二、三季財務報告與各 月份營運情形？			
八、公司是否有其他有助於了 解公司治理運作情形之重 要資訊？	V		無差異
九、請就臺灣證券交易所股份有限公司 公司治理中心最近年度發布之公司 治理評鑑結果說明已改善情形，及 就尚未改善者提出優先加強事項 與措施。			
1. 最近年度已改善事項：已設置 治理主管，負責公司治理相關事 務。			
2. 尚未改善者提出優先加強事項 與措施：			
(1) 提供董事進修課程資訊，期 提高董事進修時數。			
(2) 邀請董事出席股東會，提升 董事參與股東會情形。			

註 1. 簽證會計師獨立性及適任性評估表

評估項目	是	否	評估說明
1. 非為公司或關係企業之受僱人。	V		經查核無此情形。
2. 非公司或其關係企業之董事、監察人。	V		經查核無此情形。
3. 非公司或其關係企業之股東。	V		經查核無此情形。
4. 非前三款所列人員之配偶、二親等以內親屬或三親等以內直系血親親屬。	V		經查核無此情形。
5. 非與公司有財務或業務往來之特定公司或機構之董事、監察人、經理人或持股百分之五以上股東。	V		經查核無此情形。
6. 未有公司法第 30 條各款情事之一。	V		經查核無此情形。
7. 簽證會計師並無已連續七年提供本公司審計服務。	V		經查核無此情形。
8. 簽證會計師所屬聯合會計師事務所之共同執業會計師卸任一年以內是否未擔任本公司董事、經理人或對審計案件有重大影響之職務。	V		經查核無此情形。
9. 簽證會計師是否已符合會計師職業道德規範公報第 10 號「正直、公正客觀及獨立性」有關獨立性之規範。	V		已符合相關規範。
10. 非有涉及本公司制定決策之管理職能。	V		經查核無此情形。

註 2. 111 年度截至年報刊印日止，董事進修情形：

職稱	姓名	進修日期		主辦單位	課程名稱	進修時數	當年度進修總時數
		起	迄				
董事	黃欽明	111/6/22	111/6/22	財團法人台灣金融研訓院	公司治理暨企業永續經營研習班	3.0	6.0
		111/10/25	111/10/25	財團法人台灣金融研訓院	公司治理講堂	3.0	
董事	胡秋江	111/3/22	111/3/22	社團法人中華公司治理協會	綠色產業的發展動向-低碳投資展望與因應商業策略	3.0	8.0
		111/5/12	111/5/12	台灣證券交易所	國際雙峰會線上論壇	2.0	
		111/5/13	111/5/13	社團法人中華公司治理協會	內線交易的防制	3.0	
獨立董事	何曜宏	111/3/9	111/3/9	台灣董事學會	111 年度防範內線交易宣導會	3.0	9.0
		111/5/27	111/5/27	台灣董事學會	中美匯流大未來-董事會應變	3.0	
		111/6/10	111/6/10	證券暨期貨市場發展基金會	領袖學院論壇新現實下重新啟動-看見數位新台灣	3.0	

(四) 薪酬委員會組成、職責及運作情形：

1. 薪資報酬委員會成員資料

身分別	姓名	專業資格與經驗	獨立性情形	兼任其他公開發行公司薪資報酬委員會成員家數
獨立董事	何曜宏	請參閱第 9 頁董事資料相關內容		1
獨立董事	沈安石	請參閱第 9 頁董事資料相關內容		-
獨立董事	劉政	請參閱第 9 頁董事資料相關內容		-

2. 薪資報酬委員會運作成員資訊

(1) 本公司之薪資報酬委員會委員計 3 人。

(2) 第四屆委員任期：109 年 8 月 11 日至第十二屆董事會任期截止日止。

111 年度共召開 2 次薪酬委員會，委員出席情形如下：

職稱	姓名	實際出席次數	委託出席次數	實際出席率(%)	備註
召集人	何曜宏	2	0	100%	-
委員	沈安石	2	0	100%	-
委員	劉政	2	0	100%	-

其他應記載事項：

一、董事會如不採納或修正薪資報酬委員會之建議，應敘明董事會日期、期別、議案內容、董事會決議結果以及公司對薪資報酬委員會意見之處理(如董事會通過之薪資報酬優於薪資報酬委員會之建議，應敘明其差異情形及原因)：無。

二、薪資報酬委員會之議決事項，如成員有反對或保留意見且有紀錄或書面聲明者，應敘明薪資報酬委員會日期、期別、議案內容、所有成員意見及對成員意見之處理：無。

(五)推動永續發展執行情形及與上市上櫃公司永續發展實務守則差異情形及原因：

評估項目	運作情形			與上市上櫃公司企業社會責任實務守則差異情形及原因
	是	否	摘要說明	
一、公司是否建立推動永續發展之治理架構，且設置推動永續發展專(兼)職單位，並由董事會授權高階管理階層處理，及董事會督導情形？	V		本公司由管理處設置專人負責推動永續發展相關事務。	無差異
二、公司是否依重大性原則，進行與公司營運相關之環境、社會及公司治理議題之風險評估，並訂定相關風險管理政策或策略？	V		本公司針對環境議題，組成環評小組，依據「環境評估作業程序」進行環境審查及風險評估，制定環境政策，建立相關環境文件，審核及推行環境保護活動。 社會議題方面，嚴格遵守商業機密保密，遵循相關法規；所有產品均符合國際安規標準、國際環保規範及進出口法規，確保商業營運安全。	無差異
三、環境議題				
(一) 公司是否依其產業特性建立合適之環境管理制度？	V		本公司各項環安運作皆依法令制度規範，定期追蹤及申報廢棄物產生量、訂定減廢目標、進行資源回收觀念宣導，設定各項能源節省方案，達到節能愛地球之目標。本公司並通過 ISO-14001(環境管理國際標準)之認證，且定期稽核與評鑑。	無差異
(二) 公司是否致力於提升各項資源使用效率及使用對環境負荷衝擊低之再生物料？	V		本公司致力環境改善，提升各項資源之利用效率，已達成原物料減量及廢棄物減量目標。	無差異
(三) 公司是否評估氣候變遷對企業現在及未來的潛在風險與機會，並採取氣候相關議題之因應措施？	V		氣候環境變遷恐造成資源短缺，原物料成本增加，運輸需求不穩定。本公司積極開發綠色能源技術相關產品，減少用水量和耗水量來降低營運成本作為因應措施。	無差異

評估項目	運作情形			與上市上櫃公司企業社會責任實務守則差異情形及原因
	是	否	摘要說明	
(四) 公司是否統計過去兩年溫室氣體排放量、用水量及廢棄物總重量，並制定溫室氣體減量、減少用水或其他廢棄物管理之政策？	V		本公司為降低耗能之硬體改善專案，陸續汰換全廠區之公共照明設備轉換為 LED 燈具等措施，達到節能減碳、降低能源消耗，藉以降低碳排放強度，善盡環境保護之責任。另工業水回收利用，減少用水量，廢棄物管理依照廢棄物處理法，確實保護周遭環境。	無差異
四、社會議題				
(一) 公司是否依照相關法規及國際人權公約，制定相關之管理政策與程序？	V		本公司遵守相關勞動法規，保障員工之合法權益，訂定員工手冊及人事作業規章。	無差異
(二) 公司是否訂定及實施合理員工福利措施（包括薪酬、休假及其他福利等），並將經營績效或成果適當反映於員工薪酬？	V		本公司每年實施二次員工績效考核，依績效優劣作為員工升遷加薪之參考。休假及福利政策均優於相關法令制定。	無差異
(三) 公司是否提供員工安全與健康之工作環境，並對員工定期實施安全與健康教育？	V		本公司每年實施員工健康檢查，並提供員工良好的工作環境，定期舉辦安全衛生教育訓練課程。	無差異
(四) 公司是否為員工建立有效之職涯能力發展培訓計畫？	V		本公司透過內外部教育訓練，階段性培訓員工專業及管理技能。	無差異
(五) 針對產品與服務之顧客健康與安全、客戶隱私、行銷及標示等議題，公司是否遵循相關法規及國際準則，並制定相關保護消費者或客戶權益政策及申訴程序？	V		本公司產品與服務均遵守歐盟(RoHS)指令與客戶對綠色環保之要求。產品保固亦提供合理的期限及網路快速的申請。	無差異
(六) 公司是否訂定供應商管理政策，要求供應商在環保、職業安全衛生或勞動人權等議題遵循相	V		本公司定期對供應商進行社會環境責任稽核評估，若有違反相關規定，將影響與本公司業務合作關係。	無差異

評估項目	運作情形			與上市上櫃公司企業社會責任實務守則差異情形及原因
	是	否	摘要說明	
關規範，及其實施情形？				
五、公司是否參考國際通用之報告書編製準則或指引，編製永續報告書等揭露公司非財務資訊之報告書？前揭報告書是否取得第三方驗證單位之確信或保證意見？		V	本公司目前尚未編製永續報告書。	目前依規定無需編製永續報告書。
六、公司如依據「上市上櫃公司永續發展實務守則」訂有本身之永續發展守則者，請敘明其運作與所定守則之差異情形： 本公司訂有「永續發展守則」，針對環境管理、社會公益、人權、利害關係人權益、社區參與等皆有相關規範，可至本公司網站上查詢。				
七、其他有助於瞭解企業社會責任運作情形之重要資訊： (一)健康安全職場： 提供員工豐富的醫療資源，透過雲端健康管理系統，時時關心員工健康，舉辦多樣健康講座。 (二)運動企業認證： 建立員工規律運動習慣，支持運動產業的發展，獲得教育部體育署運動企業認證。				

(六)公司履行誠信經營情形及及與上市上櫃公司誠信經營守則差異情形及原因：

評估項目	運作情形			與上市上櫃公司誠信經營守則差異情形及原因
	是	否	摘要說明	
一、訂定誠信經營政策及方案				
(一) 公司是否制訂經董事會通過之誠信經營政策，並於規章及對外文件中明示誠信經營之政策、作法、以及董事會與高階管理階層積極落實經營政策之承諾？	V		本公司已訂定「誠信經營守則」，建立誠信經營之企業文化及健全發展，期許公司所有成員積極落實誠信經營政策之承諾。	無差異
(二) 公司是否建立不誠信行為風險之評估機制，定期分析及評估營業範圍內具較高不誠信行為風險之營業活動，並據以訂定防範不誠信行為方案，且至少涵蓋「上市上櫃公司誠信經營守則」第七條第二項各款行為之防範措施？	V		本公司已訂定「誠信經營守則作業程序及行為指南」，落實誠信經營政策，並積極防範不誠信行為。建立檢舉管道，使本公司制定之道德行為準則及誠信經營守則得以落實。	無差異
(三) 公司是否對防範不誠信行為方案內明定作業程序、行為指南、違規之懲戒及申訴制度，且落實執行，並定期檢討修正前揭方案？	V		本公司除對內部宣導，傳達誠信之重要性，並於「誠信經營守則作業程序及行為指南」訂定各項防範不誠信行為之處理程序。	無差異
二、落實誠信經營				
(一) 公司是否評估往來對象之誠信紀錄，並於其與往來交易對象簽訂之契約中明訂誠信行為條款？	V		公司與重要客戶交易前，先行評估往來對象之合法性，並做授信評估，避免與有不誠信行為者交易，並以契約明訂廉潔條款，禁止不誠信交易行為。	無差異
(二) 公司是否設置隸屬董事會之推動企業誠信經營專職單位，並定期(至少	V		本公司已訂定「誠信經營守則」，為健全誠信經營管理，由管理處為專責單位，負責誠信	無差異

評估項目	運作情形			與上市上櫃公司誠信經營守則差異情形及原因
	是	否	摘要說明	
<p>一年一次)向董事會報告其誠信經營政策與防範不誠信行為方案及監督執行情形？</p> <p>(三) 公司是否制定防止利益衝突政策、提供適當陳述管道，並落實執行？</p> <p>(四) 公司是否為落實誠信經營已建立有效的會計制度、內部控制制度，並由內部稽核單位依不誠信行為風險之評估結果，擬定相關稽核計畫，並據以查核防範不誠信行為方案之遵循情形，或委託會計師執行查核？</p>	V		<p>經營政策與防範方案之制定，並每年一次定期向董事會報告其執行情形。</p> <p>本公司已訂定「誠信經營作業程序及行為指南」，提供本公司人員於執行業務中，遇發生利益迴避案件情形時之行為指引。</p> <p>本公司已訂定「公司誠信經營守則」，建立有效之會計制度及內部控制制度，並隨時檢討，俾確保該制度之設計及執行持續有效。</p> <p>本公司內部稽核單位定期查核前向制度遵循情形，並做成稽核報告提報董事會。</p>	<p>無差異</p> <p>無差異</p>
<p>(五) 公司是否定期舉辦誠信經營之內、外部之教育訓練？</p>	V		<p>本公司已訂定「誠信經營守則」，本公司董事長、總經理或高階管理階層應定期向董事、受僱人及受任人傳達誠信之重要性。並以誠信、熱情與創新為公司核心價值。</p> <p>本公司定期對董事、經理人、受僱人、受任人及實質控制者舉辦教育訓練與宣導，使其充分瞭解公司誠信經營之決心、政策、防範方案及違反不誠信行為之後果。</p>	<p>無差異</p>
<p>三、公司檢舉制度之運作情形</p> <p>(一) 公司是否訂定具體檢舉及獎勵制度，並建立便利檢舉管道，及針對被檢舉對象指派適當之受理專責人員？</p>	V		<p>本公司可透過專門電子信箱，或人力資源單位檢舉，提出檢舉後，會啟動調查程序，稽核單位會指派專責人員調查。</p>	<p>無差異</p>

評估項目	運作情形			與上市上櫃公司誠信經營守則差異情形及原因
	是	否	摘要說明	
(二)公司是否訂定受理檢舉事項之調查標準作業程序、調查完成後應採取之後續措施及相關保密機制？	V		本公司於「誠信經營守則作業程序及行為指南」明訂檢舉呈報對象、審理單位，並承諾對檢舉人及檢附證據予以保密。	無差異
(三)公司是否採取保護檢舉人不因檢舉而遭受不當處置之措施？	V		本公司對於檢舉人身分及檢舉內容絕對保密，更嚴禁對檢舉人從事報復行為。	無差異
四、加強資訊揭露 (一)公司是否於網站及公開資訊觀測站，揭露其所訂誠信經營守則內容及推動成效？	V		本公司於公司網站及公開資訊觀測站，揭露「誠信經營守則」及「誠信經營守則作業程序及行為指南」。	無差異
五、公司如依據「上市上櫃公司誠信經營守則」訂有本身之誠信經營守則者，請敘明其運作與所訂守則之差異情形： 公司訂定誠信經營守則，本著誠信、負責、廉明之經營理念，且建立良好之公司治理與風險控管機制，並遵守公司法、證券交易法、商業會計法及上市上櫃相關規章或其他商業行為有關法令，以為公司落實誠信負責經營之基本原則，且於內部管理及外部商業活動中確實執行。				
六、其他有助於瞭解公司誠信經營運作情形之重要資訊： 公司以誠信為根本，務求全體員工秉持誠信精神，對投資人和社會負責。此外，公司與相關廠商及合作對象多為長期合作，並設置相關專職人員參與，維繫長期穩健合作關係。				

(七)公司如有訂定公司治理守則及相關規章者，應揭露其查詢方式：請依本公司網址(<http://www.leadtek.com.tw>)，連結至投資人關係/公司治理網頁查詢。

(八)其他對公司治理運作情形之瞭解的重要資訊：

本公司定有公司治理實務守則，針對保障股東權益、強化董事會職能、尊重利害關係人權益、提升資訊透明度等皆有相關規範，請參考公開資訊觀測站或本公司網站。

(九) 內部控制制度執行狀況應揭露下列事項：

1. 內部控制聲明書

麗臺科技股份有限公司

內部控制制度聲明書

日期：一一二年三月十五日

本公司民國一一一年度之內部控制制度，依據自行檢查的結果，謹聲明如下：

- 一、本公司確知建立、實施和維護內部控制制度係本公司董事會及經理人之責任，本公司業已建立此一制度。其目的係在對營運之效果及效率（含獲利、績效及保障資產安全等）、財務報導之可靠性及相關法令之遵循等目標的達成，提供合理的確保。
- 二、內部控制制度有其先天限制，不論設計如何完善，有效之內部控制制度亦僅能對上述三項目標之達成提供合理的確保；而且，由於環境、情況之改變，內部控制制度之有效性可能隨之改變。惟本公司之內部控制制度設有自我監督之機制，缺失一經辨認，本公司即採取更正之行動。
- 三、本公司係依據「公開發行公司建立內部控制制度處理準則」（以下簡稱「處理準則」）規定之內部控制制度有效性之判斷項目，判斷內部控制制度之設計及執行是否有效。該「處理準則」所採用之內部控制制度判斷項目，係為依管理控制之過程，將內部控制制度劃分為五個組成要素：1.控制環境，2.風險評估及因應，3.控制作業，4.資訊及溝通，及 5.監督。每個組成要素又包括若干項目。前述項目請參見「處理準則」之規定。
- 四、本公司業已採用上述內部控制制度判斷項目，檢查內部控制制度之設計及執行的有效性。
- 五、本公司基於前項檢查結果，認為本公司民國一一一年十二月三十一日的內部控制制度（含對子公司之監督與管理），包括知悉營運之效果及效率目標達成之程度、財務報導之可靠性及相關法令之遵循有關的內部控制制度等之設計及執行係屬有效，其能合理確保上述目標之達成。

- 六、本聲明書將成為本公司年報及公開說明書之主要內容，並對外公開。上述公開之內容如有虛偽、隱匿等不法情事，將涉及證券交易法第二十條、第三十二條、第一百七十一條及第一百七十四條等之法律責任。
- 七、本聲明書業經本公司民國一十二年三月十五日董事會通過，出席董事七人中，有零人持反對意見，餘均同意本聲明書之內容，併此聲明。

麗臺科技股份有限公司

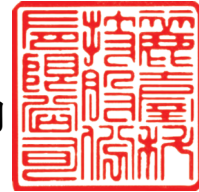

董事長：盧 崑 山 簽章



總經理：盧 崑 山 簽章



- 2.委託會計師專案審查內部控制制度者，應揭露會計師審查報告：無。
- (十)最近年度及截至年報刊印日止公司及內部人員依法被處罰、公司對其內部人員違反內部控制制度規定之處罰、主要缺失及改善情形：無。

(十一) 最近年度及截至年報刊印日止，股東會及董事會之重要決議：

日期	股東會重要決議
111/6/8	<p>111 年股東常會重要決議事項：</p> <p>1. 承認事項</p> <p>(1) 通過 110 年度財務報表及營業報告書案。</p> <p>(2) 通過 110 年度盈餘分配案。</p> <p>2. 討論事項</p> <p>(1) 通過修訂「公司章程」案。</p> <p>(2) 通過盈餘轉增資發行新股案。</p> <p>(3) 通過修訂「取得或處分資產處理程序」。</p> <p>(4) 通過私募現金增資發行新股案。</p>

日期	董事會重要決議事項
111/3/16	<p>1. 通過 110 年度員工及董事酬勞分配案。</p> <p>2. 通過 110 年度財務報表及營業報告書案。</p> <p>3. 通過 110 年度盈餘分配案。</p> <p>4. 通過盈餘轉增資發行新股案。</p> <p>5. 通過 110 年度董事酬勞發放案。</p> <p>6. 通過修訂「公司章程」案。</p> <p>7. 通過 110 年度內部控制制度聲明書案。</p> <p>8. 通過資金貸與「麗禾國際股份有限公司」到期無法償還，展延一年之改善計畫。</p> <p>9. 通過修訂「取得或處分資產處理程序」。</p> <p>10. 通過 110 年股東常會通過之私募現金增資案。</p> <p>11. 通過私募現金增資發行新股案。</p> <p>12. 通過召集 111 年股東常會相關事由案。</p> <p>13. 通過修訂「公司治理實務守則」案。</p> <p>14. 通過更名暨修訂「企業社會責任實務守則」。</p> <p>15. 通過會計師獨立性及適任性評估案。</p> <p>16. 通過 110 年度財務報表簽證會計師之委任及報酬案。</p> <p>17. 通過 111 年度營運計劃案。</p>
111/5/13	<p>1. 通過資金貸與「麗禾國際股份有限公司」到期無法償還，展延一年之改善計畫。</p>
111/8/1	<p>1. 通過資金貸與「麗禾國際股份有限公司」到期無法償還，展延一年之改善計畫。</p> <p>2. 通過追認 110 年度經理人酬勞發放案。</p> <p>3. 通過 111 年盈餘轉增資配股基準日暨除息基準日案。</p> <p>4. 通過追認彰化銀行中和分行融資授信案。</p>

日期	董事會重要決議事項
	5. 通過追認合作金庫銀行南勢角分行融資授信案。 6. 通過追認華南銀行大安分行融資授信案。 7. 通過溫室氣體盤查及查證時程規劃。 8. 通過發行 111 年度員工認股權憑證案。 9. 通過投資 US\$100 萬，取得 H3 Platform Inc. 發行之 Convertible Note 案。
111/11/11	1. 通過資金貸與「麗禾國際股份有限公司」到期無法償還，展延一年之改善計畫。 2. 通過 112 年內部稽核計畫案。 3. 通過修訂「公司治理實務守則」案。 4. 通過修訂「內部重大資訊處理程序」案。 5. 通過修訂「董事會議事辦法」案。 5. 通過申貸陽信銀行雙和分行融資授信案。 6. 通過會計師事務所工作調整更換簽證會計師案。 7. 通過存貨售後買回案。
112/3/15	1. 通過 111 年度財務報表及營業報告書案。 2. 通過 111 年度虧損撥補案。 3. 通過 111 年度內部控制制度聲明書案。 4. 通過資金貸與「麗禾國際股份有限公司」到期無法償還，展延一年之改善計畫。 5. 通過租賃融資案。 6. 通過修訂「公司治理實務守則」案。 7. 通過修訂「企業永續發展實務守則」案。 8. 通過 111 年股東常會之私募現金增資案進度說明。 9. 通過私募現金增資發行新股案。 10. 改選董事案。 11. 通過召集 112 年股東常會相關事由案。 12. 通過會計師獨立性及適任性評估案。 13. 通過 111 年度財務報表簽證會計師之委任及報酬案。 14. 通過預先核准非確信服務之一般性原則案。 15. 修正溫室氣體盤查及查證時程規劃案。 16. 通過 112 年度營運計畫案。

(十二) 最近年度及截至年報刊印日止，董事或監察人對董事會通過重要決議有不同意見且有記錄或書面聲明者，其主要內容：無。

(十三) 最近年度及截至年報刊印日止，公司董事長、總經理、會計主管、財務主管、內部稽核主管及研發主管等辭職解任情形之彙總：無。

五、會計師公費資訊：

(一)簽證會計師公費資訊：

新臺幣千元

會計師事務所名稱	會計師姓名	會計師查核期間	審計公費	非審計公費 (註 1)	合計	備註
安侯建業聯合會計師事務所	羅瑞蘭	111.1.1.~111.12.31	3,845	395	4,240	
	郭冠纓					
	簡思娟					

註 1：移轉訂價查核及其他

(二) 更換會計師事務所且更換年度所支付之審計公費較更換前一年度之審計公費減少者，其審計公費減少金額及原因：無。

(三) 審計公費較前一年度減少達百分之十以上者，其審計公費減少金額、比例及原因：無。

六、更換會計師資訊：

(一) 關於前任會計師

更換日期	109.03.20 經董事會通過		
更換原因及說明	會計師事務所內部組織調整		
說明係委任人或會計師終止或不接受委任	當事人	會計師	委任人
	情況		
	主動終止委任	不適用	不適用
	不再接受(繼續)委任	不適用	不適用
最新兩年內簽發無保留意見以外之查核報告書意見及原因	無		
與發行人有無不同意見	有	會計原則或實務	
		財務報告之揭露	
		查核範圍或步驟	
		其他	
	無	V	
	說明		
其他揭露事項 (本準則第十條第六款第一目之四至第一目之七應加以揭露者)	無		

(二) 關於繼任會計師

事務所名稱	安侯建業聯合會計師事務所
會計師姓名	簡思娟、郭冠纓
委任之日期	111.11.11 經董事會通過
委任前就特定交易之會計處理方法或會計原則及對財務報告可能簽發之意見諮詢事項及結果	無
繼任會計師對前任會計師不同意見事項之書面意見	無

(三) 前任會計師對本準則第 10 條第 6 款第 1 目及第 2 目之 3 事項之復函：
無。

七、公司之董事長、總經理、負責財務或會計事務之經理人最近一年內曾任職於簽證會計師所屬事務所或其關係企業者，其姓名、職稱及任職於簽證會計師所屬事務所或其關係企業之期間：無。

八、最近年度及截至年報刊印日止，董事、監察人、經理人及持股比例超過百分之十之股東股權移轉及股權質押變動情形：

1. 董事、經理人及大股東股權變動情形：

職 稱	姓 名	111 年度		當年度截至 112 年 4 月 30 日	
		持 有 股 數 增 (減) 數	質 押 股 數 增 (減) 數	持 有 股 數 增 (減) 數	質 押 股 數 增 (減) 數
董 事 長	盧崑山	(43,432)	0	0	0
董 事	黃欽明	13,030	0	0	0
董 事	胡秋江	26,111	0	0	0
董 事	劉克琪	14,100	0	0	0
獨立董事	何曜宏	0	0	0	0
獨立董事	沈安石	0	0	0	0
獨立董事	劉 政	1,578	0	0	0
副 總 經 理	周世偉	302	0	0	0
副 總 經 理	莊宸銘	0	0	0	0
副 總 經 理	余晋昌	0	0	0	0
副 總 經 理	熊穆文	0	0	0	0
副 總 經 理	楊錦鈿	0	0	0	0
副 總 經 理 暨 財 務 主 管	張 慎	0	0	0	0
副 總 經 理	余昭蓉	0	0	0	0
協 理	楊智昆	0	0	0	0
協 理	陳樹威	7	0	0	0
會 計 主 管	黃慧卿	22	0	0	0

2. 股權移轉之相對人為關係人者：無。

3. 股權質押之相對人為關係人者：無。

九、持股比例占前十名之股東、其相互間為關係人或為配偶、二親等以內之親屬關係之資訊：

姓名	本人持有股份		配偶、未成年子女持有股份		利用他人名義持有股份		前十五大股東或具親屬關係者，其姓名或稱謂。		備註
	股數	持股比率	股數	持股比率	股數	持股比率	名稱	關係	
花旗託管柏克萊資本 SBL/PB 投資專戶	688,800	1.17%	0	0.00%	0	0.00%	無	無	
台新國際商業銀行受託麗臺科技員工持股信託財產專戶	333,042	0.56%	0	0.00%	0	0.00%	無	無	
林掙和	311,100	0.53%	0	0.00%	0	0.00%	無	無	
胡秋江	287,229	0.49%	0	0.00%	0	0.00%	無	無	
黃智菱	272,000	0.46%	0	0.00%	0	0.00%	無	無	
吳秉宗	267,000	0.45%	0	0.00%	0	0.00%	無	無	
盧崑山	222,257	0.38%	120,022	0.20%	0	0.00%	無	無	
匯豐(台灣)商業銀行股份有限公司受託保管英商高盛國際公司投資專戶	205,892	0.35%	0	0.00%	0	0.00%	無	無	
吳佩倖	191,100	0.32%	0	0.00%	0	0.00%	無	無	
匯豐(台灣)商業銀行股份有限公司受託保管美林國際公司投資專戶	190,100	0.32%	0	0.00%	0	0.00%	無	無	

十、公司、公司之董事、監察人、經理人及公司直接或間接控制之事業對同一轉投資事業之持股數，並合併計算綜合持股比例：

111年12月31日

單位：股；%

轉投資事業 (註1)	本公司投資		董事、監察人、經理人及直接或間接控制事業之投資		綜合投資	
	股數	持股比例	股數	持股比例	股數	持股比例
Leadtek Holding Inc.	7,500,000	100.00	—	—	7,500,000	100.00
Leadtek Japan	3,000	100.00	—	—	3,000	100.00
麗禾國際股份有限公司	1,657,496	71.36	564,860	24.31	2,222,356	95.67
威今基因科技股份有限公司	100,000	100.00	—	—	100,000	100.00
薩摩亞威今基因科技股份有限公司	260,400	100.00	—	—	260,400	100.00
艾芄智能股份有限公司	1,000,000	100.00	—	—	1,000,000	100.00
雅柏迪科技股份有限公司	2,255,000	13.58	1,350,000	7.08	3,605,000	20.66
Leadtek Cloud Solution	—	50.00	—	—	—	50.00
麗台(上海)信息科技有限公司	—	—	—	100.00	—	100.00
Leadhope (H.K.) Limited	—	—	—	100.00	—	94.10
瀋陽威今基因科技有限公司	—	—	—	100.00	—	100.00
灸倫雲計算(上海)有限公司	—	—	—	45.00	—	45.00

註1：係本公司個體財務報表採權益法之長期投資。

肆、募資情形

一、資本及股份

(一)股本來源

112年4月30日

單位：新台幣仟元、仟股

年 月	發行價格 (元)	核定股本		實收股本		備 註			
		股 數	金 額	股 數	金 額	股本來源	以現金以外 之財產抵充 股款者	其他	
94年1月	16.3	400,000	4,000,000	167,621	1,676,215	附認股權公司債 認股	3,803	無	-
94年3月	16.3	400,000	4,000,000	176,308	1,763,086	附認股權公司債 認股	86,871	無	-
94年5月	16.3	400,000	4,000,000	176,358	1,763,577	附認股權公司債 認股	491	無	-
94年6月	16.3/13.6	400,000	4,000,000	176,691	1,766,906	附認股權公司債 認股 員工認股權認股	3,129 200	無	-
94年7月	14.4/12	400,000	4,000,000	179,812	1,798,117	附認股權公司債 認股 員工認股權認股	31,041 170	無	-
94年7月	10	400,000	4,000,000	202,161	2,021,612	盈餘轉增資 資本公積轉增資	161,439 62,056	無	-
94年8月	14.4/12	400,000	4,000,000	203,210	2,032,099	附認股權公司債 認股 員工認股權認股	10,347 140	無	-
96年4月	13.8	400,000	4,000,000	209,790	2,097,896	附認股權公司債 認股	65,797	無	-
96年4月	11.6-16.6	400,000	4,000,000	210,309	2,103,086	員工認股權認股	5,190	無	-
96年7月	11.6-19.2	400,000	4,000,000	212,001	2,120,006	員工認股權認股	16,920	無	-
96年10月	-	400,000	4,000,000	148,400	1,484,004	減少資本	-636,002	無	-
97年10月	10	400,000	4,000,000	152,992	1,529,916	盈餘轉增資	45,912	無	-
99年4月	13.9~16.1	400,000	4,000,000	153,107	1,531,066	員工認股權認股	1,150	無	-
100年9月	-	400,000	4,000,000	107,174	1,071,746	減少資本	-459,320	無	-
106年8月	-	400,000	4,000,000	53,587	535,873	減少資本	-535,873	無	-
111年9月	-	400,000	4,000,000	58,946	589,460	盈餘轉增資	53,587	無	-

112年4月30日

單位：股

股份種類	核 定 股 本			備 註
	流通在外股份(註)	未發行股份	合 計	
記名式普通股	58,946,031	341,053,969	400,000,000	

註：流通在外股份為上市股票。

總括申報制度相關資訊：不適用。

(二)股東結構

112年4月11日

股東結構數量	政府機構	金融機構	其他法人	個人	外國機構及外人	合計
人數	0	4	128	38,314	57	38,503
持有股數	0	367,820	104,307	56,862,860	1,611,044	58,946,031
持股比例	0.00%	0.62%	0.18%	96.47%	2.73%	100.00

(三)股權分散情形

112年4月11日

每股面額十元

持股分級	股東人數	持有股數	持股比例
1 至 999	24,879	1,605,902	2.72%
1,000 至 5,000	11,209	20,947,520	35.54%
5,001 至 10,000	1,408	9,873,123	16.75%
10,001 至 15,000	460	5,565,162	9.44%
15,001 至 20,000	185	3,244,308	5.50%
20,001 至 30,000	170	4,128,201	7.00%
30,001 至 40,000	70	2,407,631	4.08%
40,001 至 50,000	42	1,917,610	3.25%
50,001 至 100,000	47	3,191,416	5.41%
100,001 至 200,000	25	3,477,838	5.90%
200,001 至 400,000	7	1,898,520	3.22%
400,001 至 600,000	0	0	0.00%
600,001 至 800,000	1	688,800	1.17%
800,001 至 1,000,000	0	0	0.00%
1,000,001 以上	0	0	0.00%
合計	38,503	58,946,031	100.00%

(四)主要股東名單

112年4月11日

單位：股

主要股東名稱	股份	持有股數	持股比例
花旗託管柏克萊資本 SBL/PB 投資專戶		688,800	1.17%
台新國際商業銀行受託麗臺科技員工持股 信託財產專戶		333,042	0.56%
林掙和		311,100	0.53%
胡秋江		287,229	0.49%
黃智菱		272,000	0.46%
吳秉宗		367,000	0.45%
盧崑山		222,257	0.38%
匯豐(台灣)商業銀行股份有限公司受託保管 英商高盛國際公司投資專戶		205,892	0.35%
吳佩倖		191,100	0.32%
匯豐(台灣)商業銀行股份有限公司受託保管 美林國際公司投資專戶		190,100	0.32%

(五)最近二年度每股市價、淨值、盈餘、股利及相關資料

單位：新台幣元；股

項 目	年 度	110 年度	111 年度	當年度截至 112年3月31日	
每 股 市 價	最 高	98.00	84.00	44.50	
	最 低	16.05	23.70	38.10	
	平 均	63.54	46.05	41.61	
每 股 淨 值 (註 1)	分 配 前	14.06	8.65	7.51	
	分 配 後	11.86	-	-	
每 股 盈 餘	加 權 平 均 股 數	53,587,301	58,946,031	58,946,031	
	每 股 盈 餘 (註 2)	調 整 前	8.12	(3.32)	(1.17)
		調 整 後	7.38	-	-
每 股 利	現 金 股 利	1.00	-	-	
	無 償 配 股	盈 餘 配 股	1.00	-	-
		資 本 公 積 配 股	-	-	-
	累 積 未 付 股 利 (註 3)	-	-	-	
投 資 報 酬 分 析	本 益 比 (註 4)	7.83	-	-	
	本 利 比 (註 5)	55.89	-	-	
	現 金 股 利 殖 利 率 (註 6)	1.57	-	-	

- 註 1：以年底已發行之股數為準，並依據次年度股東會決議分配之情形填列。
 註 2：如有因無償配股等情形而須追溯調整者，應列示調整前及調整後之每股盈餘。
 註 3：權益證券發行條件如有規定當年度未發放之股利得累積至有盈餘年度發放者，應分別揭露截至當年度止累積未付之股利。
 註 4：本益比=當年度每股平均收盤價/每股盈餘。
 註 5：本利比=當年度每股平均收盤價/每股現金股利。
 註 6：現金股利殖利率=每股現金股利/當年度每股平均收盤價。
 註 7：每股淨值、每股盈餘應填列截至年報刊印日止最近一季經會計師查核(核閱)之資料；其餘欄位應填列截至年報刊印日止之當年度資料。

(六) 公司股利政策及執行狀況：

1. 章程所訂之股利政策

本公司營運處於穩定成長期，盈餘之分配以現金股利為優先，亦得以股票股利之方式分配，惟股票股利之分配比例以不高於當年度股利總額之百分之五十為原則。

2. 本次股東會擬議股利分配之情形

本公司一一一年度虧損撥補案，業經董事會通過，不分發股利。

(七) 本次股東會擬議之無償配股對公司營業績效及每股盈餘之影響：不適用。

(八) 員工、董事酬勞：

1. 公司章程所載員工、董事酬勞之成數或範圍

本公司 109 年 6 月 10 日股東會修訂章程後規定，本公司年度扣除員工酬勞及董事酬勞前之本期稅前淨利，應提撥不低於百分之三為員工酬勞及不高於百分之五為董事酬勞。但公司尚有累積虧損(包括調整未分配盈餘金額)時，應預先保留彌補數額。

員工酬勞及董事酬勞之分派應由董事會以董事三分之二以上之出席及出席董事過半數同意之決議行之，並報告股東會。員工酬勞之分派由董事會決議以股票或現金分派發放，發放對象包含符合一定條件之從屬公司員工，其適用條件授權董事會訂定之，董事酬勞僅得以現金為之。

2. 本期估列員工、董事酬勞金額之估列基礎、以股票分派之員工酬勞之股數計算基礎及實際分派金額若與估列數有差異之會計處理：不適用。

3. 董事會通過分派酬勞情形：

(1) 以現金或股票分派之員工酬勞及董事酬勞金額。若與認列費用年度估列金額有差異者，應揭露差異數、原因及處理情形：不適用。

(2) 以股票分派之員工酬勞及占本期個體或個別財務報告稅後純益及員工酬勞總額合計數之比例：不適用。

4. 前一年度員工、董事酬勞之實際分派情形(包括分派股數、金額及股價)、其與認列員工、董事酬勞有差異者並應敘明差異數、原因及處理情形：無。

(九) 公司買回本公司股份情形：無。

二、公司債辦理情形：無

三、特別股辦理情形：無。

四、海外存託憑證辦理情形：無

五、員工認股權憑證辦理情形：無未到期之員工認股權憑證。

六、限制員工權利新股辦理情形：無。

七、併購或受讓他公司股份發行新股辦理情形應記載事項：無。

八、資金運用計畫執行情形

前各次發行或私募有價證券尚未完成或最近三年內已完成且計劃效益尚未顯現者：無。

伍、營運概況

一、業務內容

(一)業務範圍

1.所營業務之主要內容：

- (1)CC01110 電腦及其週邊設備製造業。
- (2)CH01040 玩具製造業。
- (3)I301010 資訊軟體服務業。
- (4)F401010 國際貿易業。
- (5)F104110 布疋、衣著、鞋、帽、傘、服飾品批發業。
- (6)F204110 布疋、衣著、鞋、帽、傘、服飾品零售業。
- (7)CC01060 有線通信機械器材製造業。
- (8)CC01070 無線通信機械器材製造業。
- (9)CC01101 電信管制射頻器材製造業。
- (10)F113070 電信器材批發業。
- (11)F213060 電信器材零售業。
- (12)F401021 電信管制射頻器材輸入業。
- (13)CF01011 醫療器材製造業。
- (14)F108031 醫療器材批發業。
- (15)F208031 醫療器材零售業。
- (16)CE01021 度量衡器製造業。

本公司除許可業務外，得經營法令非禁止或限制之業務。

2.營業比重：

產品項目	110 年度營業 收入比率	111 度營業 收入比率
電腦產品	97.44%	96.13%
智慧醫療產品	1.37%	2.07%
其 他	1.19%	1.80%
合 計	100.00%	100.00%

3. 公司目前之商品項目及計劃開發之新商品

目前之商品項目如下：

(1) 電腦產品：

產品名稱	種類
A. 繪圖卡產品	- NVIDIA 遊戲型繪圖卡 - NVIDIA 工作站繪圖卡 - NVIDIA 伺服器高效能運算卡
B. 虛擬桌面系統	- Zero Client 精簡型電腦 - Thin Client 精簡型電腦
C. 系統產品	- 工作站電腦 - 高速運算伺服器 - NVIDIA DGX 超級電腦系統
D. 專案產品	- AI 深度學習解決方案 - GPU 資源分配與管理系統(GDMS) - GPU AI 開發軟體
E. 其他產品	- NVIDIA Omniverse 元宇宙平台 - NVIDIA DRIVE 自動駕駛套件 - NVIDIA vGPU 虛擬化繪圖

(2) 智慧醫療產品：

產品名稱	種類
A. 電子醫療產品	- 心律變異(HRV)分析儀 - 偵貼心穿戴式醫療裝置 - 健康量測工作站(Kiosk) - 健康手環(amor H2) - 血氧機
B. 其他	- 奈米眼科用眼罩

(3) 大數據分析產品：

產品名稱	種類
大數據解決方案	- 專案系統開發 - 智慧健保申報系統-ProfitPoint - 區塊鏈高階加密儲存-Safe Exchange

(二)產業概況：

1. 產業之現況與發展

本公司電腦產品和智慧醫療產品均屬於電子產業，目前電子產業的現況為產品研發和製造分別走向其專業領域，品牌廠商專注研發和行銷，代工廠商（OEM/EMS）專注於品牌廠商的生產製造，且二者均有大者恆大的趨勢；除此之外，亦有研發能力強，但品牌產品較弱的中小型廠商，幫品牌廠商設計產品後，交由代工廠商生產製造，此種方式稱為委外設計代工（ODM）。

網際網路的普及，造就雲端運算產業發展迅速。主要運算作業由個人終端裝置，轉移至主機伺服器端，個人終端裝置透過連網至主機運算、貯存檔案，衍生主機端提供軟體的商機服務。雲端運算的盛行，個人透過網路的行為活動都記錄在主機伺服器裡，因此，分析巨量資料的大數據系統順勢產生，透過大數據系統的分析，對於企業端產品在網路行銷上，有很大的幫助。

2. 產業上、中、下游之關聯性

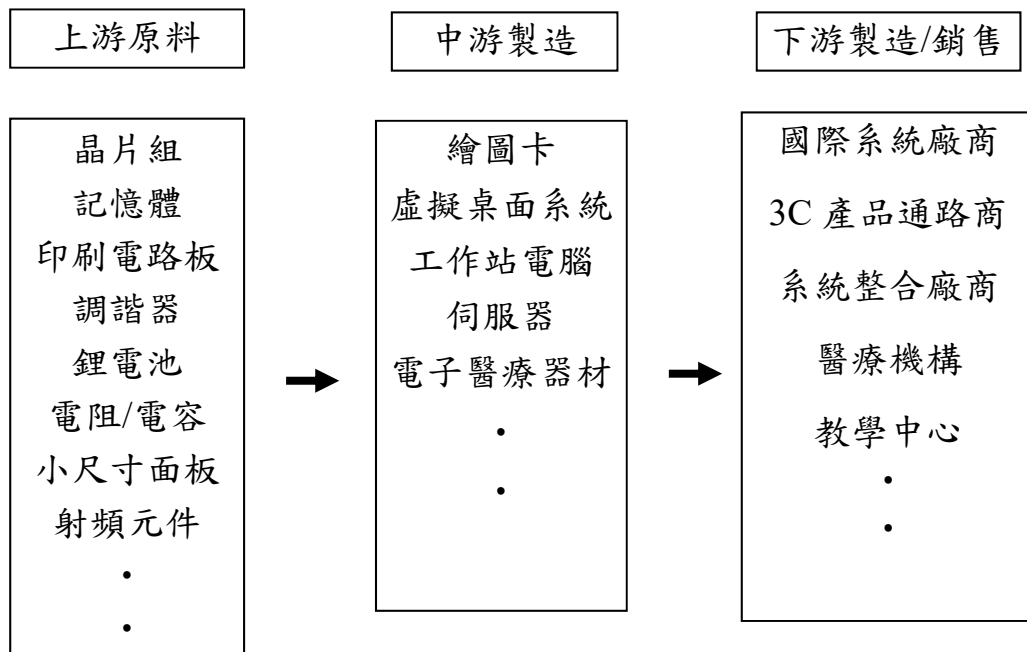

3. 產品發展趨勢及競爭情形

連網裝置的成熟改變了資訊傳遞方式，資料的儲存及運算由個人端改變至網路雲端，個人行動裝置，雲端的伺服器及周邊，及相關的應用程式軟體，會主導下一代產品的開發，透過大數據分析系統的應用，形成物聯網的資訊經濟；運用人工智慧的機器學習提供服務，讓消費者擁有更好的體驗。未來將帶來資訊科技生活(B2C)，以及生產競爭力(B2B)之產業變革，提供優質生活及推升效率製造。

物聯網產業三階段



資料來源：工研院 IEK、SIPO 整理

本公司產品多元化，個人化物件，工作站、及伺服器，大數據分析系統，在未來充滿商機的物聯網產業鏈中，提供整體性的銷售與服務。

(三) 技術及研發概況：

最近年度及截至年報刊印日止投入之研發費用與開發成功之技術或產品：

1. 最近年度及截至年報刊印日止投入研發費用情形：

單位：新台幣仟元

項目	年度	111 年度 (合併報表)	截至年報刊印日 112 年 3 月 31 日止 (合併報表)
研發費用		188,631	45,890
營業收入		5,311,418	774,098
研發費用占營業收入比例		3.55%	5.93%

2. 本公司配合公司高度專精的研發策略，投入豐沛的研發資源，多年來深耕研發核心技術，已獲得多項專利成果。

年度	研發成果	專利號
106	霧化器及霧化片結構	M541859
106	隨攜式健康檢測裝置	M543672
107	健康檢測裝置	M571214
108	心電圖量測裝置	M580404
108	生理訊號偵測裝置	M582823
108	智能健康便利站	D195851
108	充電插頭與充電結構	M564272
108	充電插頭與充電結構	ZL 2018 2 0418970.7
109	心電圖訊號判斷裝置及方法	I696192
109	Charging Plug and Charging Structure	US10,666001B2
110	利用週期性生理訊號產生電阻抗體層成像方法與裝置	I740586
110	微壓電感應裝置	M609186
110	自動化視覺檢測的 AI 流程管理系統	M611949

(四) 長、短期業務發展計畫

本公司著眼於高科技產品的研究發展，目的在建立一個富創意、高品質、高效率的全方位整合應用產品之產銷組織與行銷團隊，期能發展出專業高附加價值的系列產品，提供消費者更好的生活品質。

1. 短期發展計畫

擴大行銷服務網、除台灣外並建立強勢品牌於中國大陸、日本、與東南亞市場。配合新產品推出加強配銷通路，並積極進佔新興市場，以擴大市場佔有率。在生產方面，加強外包廠配合及生產製程管理，以提升物料管理，採購能力及成品良率。

2. 長期發展計畫

擴大自有品牌市場佔有率，發展全球行銷據點，與各地經銷策略結盟，建立全球經銷服務體系。推動策略合作，以技術、生產為利基與大廠合作，發展 ODM 業務，提供客戶多功能的產品技術整合服務。在生產策略上，設立自有自動化生產工廠，建立高品質、自動化之生產基地，做為示範性之生產範例。擴大與 EMS（電子代工服務商）大廠的製造合作，並研究高效率之生產製程與管理，達到降低生產成本的目標。

人工智慧成為顯學的時代，除硬體製造外，加強軟體服務，提供企業系統解決方案，增加個人軟體訂閱服務，成為未來公司開創商機的重要機會。

二、市場及產銷概況

(一) 市場分析

1. 主要商品（服務）之銷售（提供）地區

本公司銷售之電腦及醫療產品，目前以 WinFast 及 Leadtek 等自有品牌行銷於亞洲、歐洲、美洲及大洋洲等地。產品目前的銷售比例為內銷約佔 10.45%，外銷約佔 89.55%，外銷地區以歐美地區和大陸區為主。除了自有品牌的產品行銷外，並積極拓展業務，承接來自歐、美、日各大電腦公司與通訊整合服務廠商的產品委託設計製造（ODM）專案。

一一一年度本公司產品銷售地區如下：

單位：新台幣仟元

地 區	111 年度營業收入	百分比(%)
中國大陸	3,285,173	61.85
台 灣	730,062	13.75
美 國	199,378	3.75
香 港	419,718	7.90
韓 國	178,385	3.36
其 他	498,702	9.39
合 計	5,311,418	100.00

2.市場占有率及市場未來供需狀況與成長性

(1)電腦產品：

繪圖卡過去為桌上型電腦系統必備之顯示工具，然近幾年來由於筆記型電腦成長快速，及繪圖晶片整合至主機板的趨勢日益明顯，獨立型遊戲繪圖卡的市場開始衰退；惟目前支援電玩遊戲的 3D 高階獨立型遊戲繪圖卡，其效能是整合型繪圖晶片無法取代的。本公司多年來專注經營高階遊戲繪圖卡的市場，並以自有品牌 Winfast 在繪圖卡市場中頗受好評。近年來，虛擬貨幣盛行，高階遊戲型繪圖卡被當成電腦網路挖礦的工具，成為線上遊戲外的另一市場。

主要支援專業電腦繪圖技術的工作站繪圖卡(Quadro)，本公司因取得原廠 NVIDIA 代理權，銷售於亞太地區，競爭對手不多，成為目前主要營收和獲利的來源。另外，雲端運算的崛起，支援伺服器的高速運算卡(Tesla)業績也較過去成長。近幾年來，中國地區推動五年計畫，扶持七大新興產業，其中一項是建立雲端運算為基礎如物聯網、傳感網、三網合一的新興平臺，本公司工作站繪圖卡(Quadro)和伺服器的高速運算卡(Tesla)，於中國地區銷售近幾年來有顯著的成長，十四五計畫(2021-2025 年)，在 5G 產業帶動下，加速人工智慧，雲計算、及工業互聯網相關應用，對於本公司電腦產品會有大幅的成長機會。

本公司系統產品為工作站繪圖卡和伺服器高速運算卡的延伸，雲端運算造就主機端的大幅需求，工作站和伺服器的市場明顯成長，NVIDIA DGX 超級電腦運用在深度學習(Deep Learning)、人工智慧(AI)的發展，機器人、自駕車、無人工廠等均是未來此方面科技運用的成果，具有無限商機。近年來本公司也藉由電腦相關產品，延申為企業導入專案服務。AI 深度學習解決方案提供企業 GPU 深度學習、AI 建置環境評估及建議、及軟硬體整合規劃。從大數據收集清洗，建立 AI 模型，找出資料的規律進行模型訓練，並不斷產出有價值的報告及推論，協助企業提昇經營成效。

NVIDIA Omniverse Enterprise 是端對端的協作與模擬平臺，將團隊、資產和軟體工具彙集到一個共用虛擬空間，讓身處不同地點及不同工作組的同仁能夠同時處理一個專案檔案，以即時協作與真實模擬，為企業加速 3D 設計與數位學生的工作流程和專案。本公司為 NVIDIA 長期合作夥伴，協助亞太區域快速導入 NVIDIA Omniverse Enterprise，讓企業在現有的工作架構下，通過 NVIDIA Omniverse Enterprise 協作與模擬平臺解決不相容的設計軟體問題並實現對單一設計作品的同步協作，以加快產品上市時間。

雲端運算的普及，企業透過軟體技術能實現雲端伺服器同時執行多個作業系統和應用程式。個人端裝置透過虛擬化技術於伺服器內運算後回傳畫面，所有執行都在雲端伺服器完成，個人端裝置轉變成精簡型電腦，可大幅降低個人裝置的成本，及確保資料儲存於雲端伺服器的安全性。

本公司的虛擬桌面系統 Zero Client 為一精簡型個人裝置，透過 VMWare 之網路系統或 PCoIP 插卡的系統搭配，使用者便能操作個人裝置連接至主機，登錄遠端電腦操作，在企業內部個人商用電腦市場中提供另一塊利基市場。虛擬化桌面系統適用於企業私有雲的建置，近年來愈來愈多企業採用，然市場上提供虛擬化的軟體技術的廠商多，主要為 VMWare、Citrix、及 Window RDP，本公司個人裝置 Zero Client，支援 VMWare 平臺，陸續開發支援其他虛擬化技術的個人裝置如 Thin Client(精簡型電腦)，擴大市場

占有率。

(2)智慧醫療產品：

醫療產品在資通訊產業新應用下，促使人工智慧健康照護市場規模快速成長。根據 MarketWatch, businesswire 資料顯示，人工智慧健康照護市場 2020 年至 2025 年之複合年均成長率 (Compound Annual Growth Rate, 簡稱 CAGR) 達 150%，預計 2025 年達到近 4588 億美元。台灣擁有許多高端專業人才，地域的密集有利於跨產業結合，加上醫療規範與美國接軌，並擁有世界少數建置大數據資料庫的全民健保醫療體系，有利台灣發展智慧醫療產業。

本公司醫療產品是藉由本身紮實的軟硬體技術，進入「預防醫學」領域的市場。產品本身非侵入性，主要在檢測人體健康狀態，及時有效預防改善。目前開發醫療產品可檢測人體血氧濃度、自律神經是否失調、及心電心音等心血管疾病等。產品開發過程中，均有國內知名醫學院所教授參與指導其演算法。產品也透過電子科技將檢測數據透過無線網路上傳醫療雲，傳回分析結果，可隨時檢測預防風險，未來在醫療數據日益增多下，透過本身大數據系統分析，可提供個人更精確、即時的健康資訊。



(3)大數據分析產品：

依統計資料預估，2027 年全球大數據市場規模將達到 1030 億美元(如下圖)，複合成長率超過 15%。近幾年來，人類因經濟活動以及網際網路的日益普及，各應用系統所採集的數據快速成長，其中軟體及服務增長最為迅速，從 2018 到 2027 年的十年間，軟體成長將超過 4.5 倍而服務成長將超過 2 倍。人工智慧興起，更增加了數據量的需求，有效資料的數量能決定機器學習與深度學習系統效能的好壞，因此，有效率收集及應用各資訊系統所蒐集到的資料，便是在未來人工智慧世界裡成敗的關鍵。

本公司大數據分析產品提供多重資料倉儲系統、大數據資料探勘軟體、BI 商業智慧、數據分析、AI 智慧引擎、及區塊鏈高階加密儲存等多樣服務，協助使用者高效管理，發展精準策略創造價值。本公司代理知名軟體商 SAP 的大數據預測分析系統(SAP Predictive Analytics)，除銷售軟體外，另提供客製化數據加值分析服務，近年來在各大專院校校務研究系統提供快速服務，協助學校建置倉儲研究資料加以分析，使學校資源分配最佳化。協助企業及公部門於流程中建置品質預測系統、故障預警系統、良率分析瑕疵檢測系統、及能源管理系統等，使企業製造基地逐步轉型為智慧工廠。

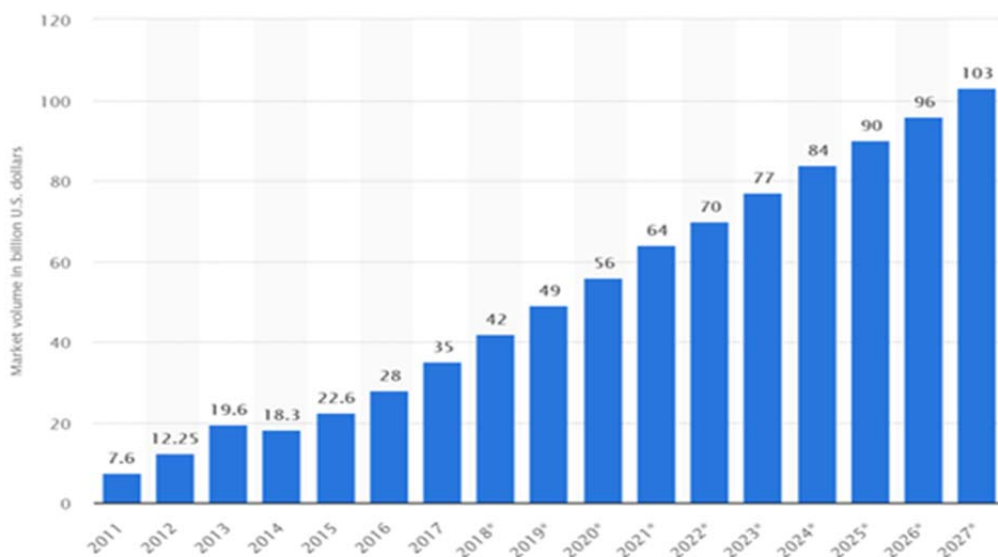

3. 競爭利基

(1) 自有品牌經營，深耕品牌市場與技術累積

以自有品牌產品行銷是本公司持續經營的管理目標，電腦繪圖卡以 WinFast 品牌來行銷推廣，在電腦繪圖卡品牌中維持不墜之地位；繼之智慧醫療產品，以 Leadtek 的品牌為主，進軍全球市場，建立專業行銷管道並透過各產品線之技術整合，塑造全方位解決方案提供者，同時配合提高自有品牌的知名度，進而和全球各地通信業者合作，以承接更多產品委託設計製造 ODM 專案。

(2) 注重智慧財產，提高專利數量

維護智慧財產權，投資研發人力，提昇創新能力，產出更多件專利數量，進而增強公司的競爭力。目前在全球各地之專利案件申請件數上百件，並平均分布於繪圖多媒體產品、影像監控產品、智慧醫療產品等，除大幅提升公司競爭力外，亦提高對手進入相關產品領域之競爭門檻與障礙，並以各類通訊、影像、多媒體專利技術為基礎，發展更多更新具備整合功能之資訊產品。

4. 發展遠景之有利、不利因素與因應對策

(1) 有利因素

A. 完整的產品結構

本公司擁有完整的電腦、智慧醫療、及大數據產品線，可降低單一產業的風險。

B. 研發導向的科技公司

本公司累積 30 多年技術研發經驗，擁有設計繪圖卡、視訊、音訊與通訊技術經驗的研發團隊，以此多方整合技術之經驗為後盾，依市場需求或反應為設計參考指標，均能迅速即時地推出符合市場需求、領先同級對手的產品，因此具備強大的競爭力。

(2) 不利因素

A. 重要晶片技術，掌握於外人之手

目前產品之重要零組件如 Chip、Memory、Controller、Codec 等等，其技術或未來發展仍掌握在美國或其他供應廠商手中，國內雖有少數供廠商但仍無法與之抗衡；因此與主要晶片供應商保

持緊密的合作關係，才能掌握獲利先機。

B. 整合型晶片推出

系統整合是一必然趨勢，此發展將對現有產品產生排擠作用，因此針對此方向持續作同步的產品開發工作，以及相關替代性顯示產品的開發，藉以掌握新市場機會，並滿足市場上多樣化的需求。

C. 系統大廠投入，並且向上整合

近年來系統大廠紛紛投入使得市場的優勢幾乎囊括了所有的市場，而業界的其他廠商也針對這一個充滿未來性的利基市場，相繼投入許多創新的技術以分食市場大餅。

(3) 因應對策

面對快速變化的市場，在資源有限的狀況下，營運規模與資金運作受到限制，可能因此喪失商機。因應策略如下：

A. 尋求多元化募集資金管道以因應未來成長需求。

B. 發揮內控系統功能、降低庫存、加強應收帳款的回收，以增加資金的週轉率。

C. 產銷密切配合，提高銷售預測的準確性，以縮短產品週轉期，降低庫存壓力，並提高獲利產品的銷售比重。

D. 進行技術合作或轉移，節省新產品的開發成本。

E. 與主要供應商保持緊密的合作關係。

F. 彈性採購策略及庫存管理：為避免風險性因素所帶來之虧損，公司採取分散多次進貨方式，以降低庫存積壓遭遇跌價時，可能產生之損失風險；進而依接單情形，進行原料採購，維持良好週轉率。

G. 高效率之生產銷售模式：公司透過每週之產銷協調會議擬定次週之生產排程，以及生產數量，業務單位依據已接獲之訂單迅速出貨，使生產、銷售均維持高效率週轉。

H. 差異化與成本節約策略：本公司為因應此一成本結構上之不利因素，已擬定二項產品發展方向：創造有別於標準品之創新差異產品與高毛利產品。

- I. 與供應商長期策略合作：基於與供應商長期維持策略聯盟關係，本公司得以掌握上游產品研發與新產品推出狀況，配合原廠適時推出符合市場潮流之記憶體模組等產品。
- J. 深化與通路及客戶合作：為掌握市場先機並確保研發成果符合市場需求及預期，透過與下游客戶的深度合作，提前掌握市場動態，供產品定位與規格設定參考，加速產品設計與競爭力。
- K. 積極發展軟體服務：高速網路的時代，硬體設備需透過軟體加值服務，使用者方能獲取及時資訊，創造最大價值。本公司耕耘智慧醫療產品及大數據分析服務多年，期待未來成為另一獲利引擎。

(二)主要產品之重要用途及產製過程

1.主要產品之重要用途

項 目		重要用途及功能
電 腦 產 品	NVIDIA 電腦遊戲繪圖卡	商用/家用電腦顯示卡、3D 遊戲展現、DVD 影音播放、視訊剪接、多媒體製作、簡報應用、影像處理。
	NVIDIA 工作站專業繪圖卡	專業 3D 動畫製作。 CAD/CAM 製作。
	NVIDIA 伺服器高速運算卡	伺服器高速運算。
	虛擬桌面系統	透過集中化管理，可高速和高安全性的遠端操作共用電腦系統。
	工作站電腦	專業 3D 動畫製作。
	高速運算伺服器	具高運算能力的網路主機、用於深度學習、人工智慧等。
	NVIDIA DGX 超級電腦系統	用於資料分析、AI 加速運算。
	GPU 資源分配與管理系統	透過直覺式圖型使用者介面，集中管理學校/企業的 AI 及大數據專案開發資源。
	GPU AI 開發軟體	整合 AI 專案分析所使用的套件及工具，並預裝完成包含深度學習函式庫及多種深度學習、機器學習框架等開發環境。
	NVIDIA DRIVE Orin Devkit 自動駕駛套件	可運行精準符合物理原則之多感應模擬作業，用於自動駕駛車開發的解決方案
	NVIDIA Omniverse Enterprise 元宇宙平台	可擴展的運算平台，用於設計高逼真 3D 模擬工作流程，讓開發人員、創作者和企業打造虛擬化世界或是 3D 網路。
	NVIDIA vGPU 虛擬化繪圖	透過軟體建立虛擬 GPU，讓所有虛擬機器共同安裝於伺服器的實體 GPU，能隨處開啟工作和應用程式。
智慧醫 療產品	心律變異(HRV)分析儀	檢測自律神經的儀器。
	偵貼心穿戴式醫療裝置	以心音心電同軸分析檢測技術提供完整的心縮時段參數及異常心音偵測結果。

項 目		重要用途及功能
	健康量測工作站(Kiosk)	提供體溫、血壓、自律神經等檢測及分析。
	健康手環(Amor H2)	提供疲勞指數、循環指數等之穿戴產品。
	血氧機	提供血氧濃度偵測。
	奈米眼科用眼罩	利用奈米分子促進血液循環。
大數據 分析產 品	SAP PA	代理 SAP 大數據分析軟體，提供校務研究系統、智慧工廠等解決方案。
	Profitpoint	智慧健保申報系統
	SafeExchange	區塊鏈高階加密儲存

2. 產製過程

自動表面黏著 → 手工插件 → 錫爐 → 燒機 → 機板測試
組裝 → 系統測試

(三) 主要原料供應狀況

本公司電子產品主要原料包括主晶片、記憶體、印刷電路板、小尺寸面板等。本公司一向與國內外原料廠商維持良好之合作關係，且關鍵材料、零組件均維持兩家以上的供應商，以保持採購彈性及分散原料過於集中之風險。

(四) 最近二年度任一年度中曾占進（銷）貨總額百分之十以上之客戶名稱及其進（銷）貨金額與比例

1. 最近二年度進貨客戶

單位：新台幣仟元

110 年度				111 度				當年度截至 112 年 3 月 31 日			
名稱	金額	佔全年度進貨淨額比率	與發行人之關係	名稱	金額	佔全年度進貨淨額比率	與發行人之關係	名稱	金額	佔全年度進貨淨額比率	與發行人之關係
N	2,860,886	38.89%	無	N	2,413,827	49.75%	無	N	294,041	50.95%	無
S	1,716,814	23.34%	無	T	528,268	10.89%	無	S	115,518	20.02%	無
T	873,767	11.88%	無								

註：進貨客戶均與本公司無關係

2.最近二年度銷貨客戶

單位：新台幣仟元

110 年度				111 年度(註 1)				當年度截至112年3月31日 (註1)			
名稱	金額	佔全年度 銷貨淨額 比率	與 發行人 之關係	名稱	金 額	佔全年度 銷貨淨額 比率	與 發行人 之關係	名稱	金額	佔全年度銷 貨淨額比率	與 發行人 之關係
-	-	-	-	C	562,559	10.59%	-	-	-	-	--

註 1：110 年度及 112Q1 無銷貨金額占全年度銷貨總額 10%以上之客戶。

(五)最近二年度生產量值表

產量單位：片；產值單位：新台幣仟元

年度 主要商品	110 年度			111 年度		
	產能 (註)	產量	產值	產能 (註)	產量	產值
電腦產品	-	725,907	7,124,530	-	373,894	4,584,459
智慧醫療產品	-	227,049	98,163	-	159,388	59,076
其 他	-	-	13,580	-	14	12,733
合 計	-	952,956	7,236,273	-	533,296	4,656,268

註：本公司目前生產 60%以上外包，故產能無法表示。

(六)最近二年度銷售量值表

銷售量單位：片；銷售值單位：新台幣仟元

年度 主要商品	110 年度				111 年度			
	內 銷		外 銷		內 銷		外 銷	
	量	值	量	值	量	值	量	值
電腦產品	221,838	771,201	701,493	7,825,511	81,412	574,684	323,239	4,531,433
智慧醫療產品	496,049	69,669	139,205	51,517	780,608	88,158	233,673	21,677
其他	74	80,303	97	24,855	78	67,220	4,336	28,246
合計	717,961	921,173	840,795	7,901,883	862,098	730,062	561,248	4,581,356

三、從業員工

最近二年度及截至年報刊印日止之本公司從業員工資料：

年 度		110 年度	111 年度	當年度截至 112 年 4 月 30 日止
員 工 人 數	推銷人員	105	126	125
	管理人員	48	48	50
	研發人員	124	121	127
	製造人員	91	90	90
	合 計	368	385	392
平 均 年 歲		42	41	42
平 均 服 務 年 資		9.8	10.1	10.1
學 歷 分 布 比 率	博 士	1.63%	1.56%	1.53%
	碩 士	20.38%	19.74%	19.39%
	大 專	68.21%	69.09%	69.38%
	高 中	8.42%	8.57%	8.93%
	高中以下	1.36%	1.04%	0.77%

四、環保支出資訊

(一) 最近年度及截至年報刊印日止，因污染環境所受損失（包括賠償）及處分之總額：無。

(二) 未來因應對策（包括改善措施）及可能之支出（包括未採取因應對策可能發生損失、處分及賠償之估計金額）：

因應歐盟有害物質限用指令之實施，本公司自 95 年度起已陸續改用無鉛製程，並逐步降低有鉛庫存比率。

五、勞資關係

(一) 公司各項員工福利措施、進修、訓練、退休制度與其實施情形，以及勞資間之協議與各項員工權益維護措施情形：

1. 員工福利措施

教育訓練、員工認股及分紅制度、年終及三節獎金、完善勞/健/團保、健康檢查、生日禮金、員工聚餐、職工福利委員會、社團活動、年度旅遊、婚喪喜慶補助等。

2. 進修、訓練、退休制度與其實施情形

本公司內部訂有員工教育訓練及在職進修管理辦法，主要在加強員工專業，提升營運績效；員工可依此辦法，申請參加公司內部或外部機構之進修與訓練。

本公司依勞動基準法及勞工退休金條例，訂有職工退休辦法，從業人員之退休皆依規定辦理。本公司除依勞動基準法每月依精算結果提撥退休準備金，存於臺灣銀行職工退休準備金專戶外，並依勞工退休金條例按月為員工依其薪資提繳 6%，存入勞保局員工個人專戶。

本公司另實施員工持股信託，由員工每月薪資固定提撥入信託專戶，公司相對提撥等額獎金存入員工信託專戶，幫助員工加速累積退休金，提早實現退休規劃。

3. 勞資間之協議與各項員工權益維護措施情形

本公司勞資關係和諧，未曾因勞資糾紛遭受任何損失，預計未來亦無此類之損失。

(二)最近年度及截至年報刊印日止，因勞資糾紛所遭受之損失：無。

(三)目前及未來可能發生因勞資糾紛所遭受損失之估計金額與因應措施：

本公司平時即重視員工各項福利，提供優良工作環境，更強調與員工雙向溝通，使勞資間關係和諧，因此未來因發生勞資糾紛而遭受損失之可能性極微。

六、資通安全管理：

(一)敘明資通安全風險管理架構、資通安全政策、具體管理方案及投入資通安全管理之資源等。

1. 資訊安全組織架構：

本公司資訊部門為電腦中心，設置資訊主管一名及專業資訊人員數名，負責訂定資訊安全政策規範、規劃及執行資訊安全技術支援，並定期宣導資訊安全觀念，降低資訊安全風險。

針對風險管理，本公司使用三個面向對應及減少風險的影響程度。

項目	風險管理計畫	風險事件處理	風險對策改善
機制	導入適當控制措施	及時與正確處理	風險持續改善
具體行動	1. 防毒、防駭機制。 2. 防資料外洩。 3. 弱點掃描、偵測與回應備份機制。	1. 減少影響範圍，防止擴大。 2. 及時還原，恢復運作。	1. 依缺失進行檢討。 2. 提出改善計畫。 3. 納入風險管理。

2. 資訊安全政策：

本公司制定之資訊安全政策規範，依下列項目做實際控管：

- (1) 帳號與密碼原則：制定嚴謹之密碼原則，定期更換密碼，嚴禁密碼交付他人使用。
- (2) 資訊硬體使用：嚴禁攜帶與使用非公司資產之資訊設備。
- (3) 資訊軟體使用：嚴禁員工自行安裝任何未經電腦中心安裝或同意之非授權軟體。
- (4) 檔案管理：個人公務檔案、實體機密文件、與檔案文件資訊之儲存設備，需妥善保管，不得讓人輕易存取。
- (5) 郵件管理：來歷不明，有質疑性郵件勿開啟並立即刪除。
- (6) 網路使用：不得冒用、竄改配發 IP，不得私自接續公司網路環境，不得私自架設無線發收設備等擴張使用。
- (7) 定期發布資安政策、案例與宣導：定期於公司內部網站，或以郵件方式發佈相關資安政策、發生案例、及相關宣導等，員工應隨時注意並配合遵守。

3. 具體管理方案及投入資通安全管理之資源：

- (1) 更新與提升 IT 基礎架構：
 - ① 購置新伺服器硬體與軟體，並更新伺服器與用戶端作業系統到最新版本。
 - ② 導入弱點掃描系統，減少因漏洞而產生的資安問題。
 - ③ 網路設備更新，增加備援線路與設備，避免因單一設備或線路損壞而影響公司營運。
- (2) 強化備份機制：
 - ① 購置新款備份方案。

- ②制定新備份、還原與災難演練 SOP。
- ③設置主機備援機制，減少災難後停機的時間。

(3)加強員工資安概念：

現在的資安事件不只是外部入侵，越來越多是由內部員工設備感染，進而引發大規模資安事件。

- ①定期發布資安政策、案例與宣導。
- ②員工資訊安全教育訓練，不只是在公司，在任何地方都應提高資安意識。

(二) 列明最近年度及截至年報刊印日止，因重大資通安全事件所遭受之損失、可能影響及因應措施，如無法合理估計者，應說明其無法合理估計之事實：無。

七、重要契約：

契約性質	當事人	契約起迄日期	主要內容	限制條款
經銷	NVIDIA	111/1-111/12	產品銷售	無
委託	台新商業銀行	109/12-119/12	員工持股信託計畫	無
採購	彰化縣衛生局	111/5~111/12	顧問服務	無
採購	內政部警政署刑	111/4~111/12	系統開發建置	無
買賣	衛生福利部	111/2-112/2	財務採購	無
合作	台北醫學大學	111/4-113/3	產學合作	無
借款	上海商業銀行	110/8~115/8	長期借款按月償還	無
借款	日盛商業銀行	110/12~113/12	長期借款按月償還	無
借款	板信商業銀行	110/7~112/7	長期借款按月償還	無
借款	高雄銀行	110/11~113/11	長期借款按月償還	無
借款	彰化銀行	109/7~112/12	長期借款按月償還	無

陸、財務概況

一、最近五年度簡明資產負債表及綜合損益表

(一)簡明合併資產負債表-國際財務報導準則

單位：新台幣仟元

年 度 項 目	最近五年度財務資料(註1)					當年度截 至112年 3月31日 財務資料 (註2)	
	111年	110年	109年	108年	107年		
流動資產	1,629,505	1,741,438	1,378,828	1,057,272	1,003,594	1,441,713	
不動產、廠房及設備	192,806	193,692	192,910	196,901	200,321	191,244	
無形資產	5,844	5,596	4,199	9,033	18,584	7,911	
其他資產	200,091	71,518	92,866	99,654	37,409	214,887	
資產總額	2,028,246	2,012,244	1,668,803	1,362,860	1,259,908	1,855,755	
流動負債	分配前	1,375,160	1,144,836	1,252,643	983,243	943,090	1,242,820
	分配後	-	1,198,423	-	-	-	-
非流動負債	143,974	114,996	99,348	93,694	15,371	171,480	
負債總額	分配前	1,519,134	1,259,832	1,351,991	1,076,937	958,461	1,414,300
	分配後	-	1,313,419	-	-	-	-
歸屬於母公司業主之權益	510,135	753,552	317,322	312,181	335,708	442,555	
股本	589,460	535,873	535,873	535,873	535,873	589,460	
資本公積	475	475	473	27,383	28,311	475	
保留盈餘	分配前	(73,075)	227,868	(208,004)	(238,834)	(219,665)	(142,153)
	分配後	-	120,694	-	-	-	-
其他權益	(6,725)	(10,664)	(11,020)	(12,241)	(8,811)	(5,227)	
庫藏股票	-	-	-	-	-	-	
非控制權益	(1,023)	(1,140)	(510)	(26,258)	(34,261)	(1,100)	
權益總額	分配前	509,112	752,412	316,812	285,923	301,447	441,455
	分配後	-	698,825	-	-	-	-

註1：107~111年度之財務資料經會計師查核簽證。

註2：當年度截至112年3月31日止之財務資料經會計師核閱完竣。

(二)簡明合併綜合損益表-國際財務報導準則

單位：新台幣仟元

項 目	最近五年度財務資料(註1)					當年度截至112年3月31日財務資料(註2)
	111年	110年	109年	108年	107年	
營業收入	5,311,418	8,823,056	4,548,266	3,639,860	3,329,161	774,098
營業毛利	606,811	1,569,638	562,597	487,038	476,017	71,487
營業損益	(152,262)	553,470	51,619	13,550	(13,565)	(62,273)
營業外收入及支出	(49,161)	(7,908)	3,076	(17,942)	(52,971)	(2,882)
稅前淨利	(201,423)	545,562	54,695	(4,392)	(66,536)	(65,155)
繼續營業單位本期淨利	(195,706)	434,629	24,782	(24,621)	(82,683)	(69,155)
停業單位損失	-	-	-	-	-	-
本期淨利(損)	(195,706)	434,629	24,782	(24,621)	(82,683)	(69,155)
本期其他綜合損益(稅後淨額)	5,993	971	5,754	(2,941)	(4,323)	1,498
本期綜合損益總額	(189,713)	435,600	30,536	(27,562)	(87,006)	(67,657)
淨利歸屬於母公司業主	(195,813)	435,256	26,775	(19,311)	(60,175)	(69,078)
淨利歸屬於非控制權益	107	(627)	(1,993)	(5,310)	(22,508)	(77)
綜合損益總額歸屬於母公司業主	(189,830)	436,228	32,200	(22,753)	(63,970)	(67,580)
綜合損益總額歸屬於非控制權益	117	(628)	(1,664)	(4,809)	(23,036)	(77)
每股盈餘(註3)	(3.32)	7.38	0.50	(0.36)	(1.12)	(1.17)

註1：107~111年度之財務資料經會計師查核簽證。

註2：當年度截至112年3月31日止之財務資料經會計師核閱完竣。

註3：每股盈餘皆為追溯調整後之數字。

(三)簡明個體資產負債表-國際財務報導準則

單位：新台幣仟元

項 目	年 度	最近五年度財務資料(註1)				
		111年	110年	109年	108年	107年
流動資產		978,353	998,163	970,711	831,594	832,601
不動產、廠房及設備		191,044	191,731	190,999	195,497	199,238
無形資產		5,844	5,596	4,199	9,033	9,684
其他資產		507,735	535,765	259,614	191,062	95,402
資產總額		1,682,976	1,731,255	1,425,523	1,227,186	1,136,925
流動負債	分配前	1,107,209	854,813	1,005,230	743,800	829,604
	分配後	-	908,400	-	-	-
非流動負債		65,632	122,890	102,971	128,940	57,417
負債總額	分配前	1,172,841	977,703	1,108,201	801,217	844,735
	分配後	-	1,031,290	-	-	-
股本		589,460	535,873	535,873	535,873	535,873
資本公積		475	475	473	27,383	28,311
保留盈餘	分配前	(73,075)	227,868	(208,004)	(219,665)	(168,390)
	分配後	-	120,694	-	-	-
其他權益		(6,725)	(10,664)	(11,020)	(12,241)	(8,811)
庫藏股票		-	-	-	-	-
權益總額	分配前	510,135	753,552	317,322	335,708	399,678
	分配後	-	699,965	-	-	-

註1：107~111年度之財務資料經會計師查核簽證。

(四)簡明個體綜合損益表-國際財務報導準則

單位：新台幣仟元

項 目	最近五年度財務資料(註1)				
	111年	110年	109年	108年	107年
營業收入	3,525,657	4,848,102	2,910,126	2,908,350	2,836,260
營業毛利	282,639	537,996	300,427	292,006	240,282
營業損益	(125,849)	153,591	(32,522)	(45,374)	(78,877)
營業外收入及支出	(65,069)	281,665	64,297	26,063	18,702
稅前淨利	(190,918)	435,256	31,775	(19,311)	(60,175)
繼續營業單位 本期淨利	(190,918)	435,256	31,775	(19,311)	(60,175)
停業單位損失	-	-	-	-	-
本期淨利(損)	(195,813)	435,256	26,775	(19,311)	(60,175)
本期其他綜合損益 (稅後淨額)	5,983	972	5,425	(3,442)	(3,795)
本期綜合損益總額	(189,830)	436,228	32,200	(22,753)	(63,970)
每股盈餘(註2)	(3.32)	7.38	0.50	(0.36)	(1.12)

註1：107~111年度之財務資料經會計師查核簽證。

註2：每股盈餘皆為追溯調整後之數字。

(五)最近五年度簽證會計師姓名及其查核意見

年 度	事務所名稱	會計師姓名	查核意見
107年度	安侯建業聯合會計師事務所	羅瑞蘭、區耀軍	無保留意見
108年度	安侯建業聯合會計師事務所	羅瑞蘭、區耀軍	無保留意見
109年度	安侯建業聯合會計師事務所	羅瑞蘭、郭冠纓	無保留意見
110年度	安侯建業聯合會計師事務所	羅瑞蘭、郭冠纓	無保留意見
111年度	安侯建業聯合會計師事務所	簡思娟、郭冠纓	無保留意見

二、最近五年度財務分析

(一)合併財務分析-國際財務報導準則

分析項目		最近五年度財務分析(註1)					當年度截至112年3月31日(註2)
		111年	110年	109年	108年	107年	
財務結構(%)	負債占資產比率	74.90	62.61	81.02	79.02	76.07	76.21
	長期資金占不動產、廠房及設備比率	338.73	447.83	215.73	192.80	158.16	320.50
償債能力%	流動比率	118.50	152.11	110.07	107.53	106.42	116.00
	速動比率	50.80	83.39	48.85	62.39	62.52	50.92
	利息保障倍數	(691.69)	3772.58	365.12	80.61	(308.10)	(590.71)
經營能力	應收款項週轉率(次)	13.59	26.72	18.61	15.23	12.28	9.84
	平均收現日數	26.85	13.66	19.61	23.96	29.72	37.09
	存貨週轉率(次)	6.14	12.98	8.87	7.61	7.22	3.48
	應付款項週轉率(次)	23.05	36.69	22.65	16.86	14.83	18.93
	平均銷貨日數	59.44	28.12	41.14	47.96	50.55	104.88
	不動產、廠房及設備週轉率(次)	27.48	45.64	23.34	18.33	16.05	16.12
	總資產週轉率(次)	2.63	4.79	3.00	2.78	2.55	1.59
獲利能力	資產報酬率(%)	(8.68)	24.26	2.72	(0.50)	(5.33)	(3.17)
	權益報酬率(%)	(30.97)	81.17	7.87	(7.60)	(22.49)	(14.52)
	稅前純益占實收資本額比率(%)	(34.17)	101.81	10.21	(0.82)	(12.42)	(11.05)
	純益率(%)	(3.68)	4.93	0.54	(0.68)	(2.48)	(8.93)
	每股盈餘(元)(註3)	(3.32)	7.38	0.50	(0.36)	(1.12)	(1.17)
現金流量	現金流量比率(%)	(註4)	10.64	13.36	(註4)	11.71	(註4)
	現金流量允當比率(%)	2.43	102.49	24.37	(註4)	(註4)	(註4)
	現金再投資比率(%)	(註4)	10.55	23.99	(註4)	19.80	(註4)
槓桿度	營運槓桿度	(註4)	2.84	10.90	35.94	(註4)	(註4)
	財務槓桿度	0.857	1.028	1.666	(註4)	0.454	0.870

最近二年度各項財務比率變動原因。

- (1)財務結構比率變動 20%以上：111 年度虧損增加，股東權益減少，財務結構下降。
- (2)償債能力比率變動 20%以上：111 年度虧損增加，負債比率增加，償債能力下降。
- (3)經營能力比率變動 20%：111 年度景氣不佳，繪圖卡相關產品需求下滑，營收大幅衰退，存貨及應收帳款周轉率降低。
- (4)獲利能力比率變動 20%以上：111 年度景氣不佳，營收大幅衰退，獲利能力由盈轉虧。
- (5)現金流量比率變動 20%以上：111 年度景氣不佳，營業內虧損，存貨去化緩慢，營業活動淨現金流量為負數。

註 1：年度之財務資料均經會計師查核簽證。

註 2：當年度截至 112 年 3 月 31 日止之財務資料經會計師核閱完竣。年度之財務資料均經會計師查核簽證。

註 3：每股盈餘皆為追溯調整數字。

註 4：該比率為負數。

註 5：財務分析之計算公式如下：

1.財務結構

- (1) 負債占資產比率 = 負債總額 / 資產總額。
 (2) 長期資金占不動產、廠房及設備比率 = (權益總額 + 非流動負債) / 不動產、廠房及設備淨額。
2. 償債能力
 (1) 流動比率 = 流動資產 / 流動負債。
 (2) 速動比率 = (流動資產 - 存貨 - 預付費用) / 流動負債。
 (3) 利息保障倍數 = 所得稅及利息費用前純益 / 本期利息支出。
3. 經營能力
 (1) 應收款項(包括應收帳款與因營業而產生之應收票據)週轉率 = 銷貨淨額 / 各期平均應收款項(包括應收帳款與因營業而產生之應收票據)餘額。
 (2) 平均收現日數 = 365 / 應收款項週轉率。
 (3) 存貨週轉率 = 銷貨成本 / 平均存貨額。
 (4) 應付款項(包括應付帳款與因營業而產生之應付票據)週轉率 = 銷貨成本 / 各期平均應付款項(包括應付帳款與因營業而產生之應付票據)餘額。
 (5) 平均銷貨日數 = 365 / 存貨週轉率。
 (6) 不動產、廠房及設備週轉率 = 銷貨淨額 / 平均不動產、廠房及設備淨額。
 (7) 總資產週轉率 = 銷貨淨額 / 平均資產總額。
4. 獲利能力
 (1) 資產報酬率 = [稅後損益 + 利息費用 × (1 - 稅率)] / 平均資產總額。
 (2) 權益報酬率 = 稅後損益 / 平均權益總額。
 (3) 純益率 = 稅後損益 / 銷貨淨額。
 (4) 每股盈餘 = (歸屬於母公司業主之損益 - 特別股股利) / 加權平均已發行股數。(註 4)
5. 現金流量
 (1) 現金流量比率 = 營業活動淨現金流量 / 流動負債。
 (2) 淨現金流量允當比率 = 最近五年度營業活動淨現金流量 / 最近五年度(資本支出 + 存貨增加額 + 現金股利)。
 (3) 現金再投資比率 = (營業活動淨現金流量 - 現金股利) / (不動產、廠房及設備毛額 + 長期投資 + 其他非流動資產 + 營運資金)。(註 5)
6. 槓桿度：
 (1) 營運槓桿度 = (營業收入淨額 - 變動營業成本及費用) / 營業利益(註 6)。
 (2) 財務槓桿度 = 營業利益 / (營業利益 - 利息費用)。

(二)個體財務分析-國際財務報導準則

分析項目		最近五年度財務分析(註1)				
		111年	110年	109年	108年	107年
財務結構 (%)	負債占資產比率	69.69	56.47	77.74	74.56	70.47
	長期資金占不動產、廠房及設備比率	301.38	457.12	220.05	225.64	197.31
償債能力 %	流動比率	88.36	116.77	96.57	105.79	111.94
	速動比率	33.40	85.42	36.05	67.39	70.52
	利息保障倍數	(816.86)	3727.44	274.42	(1.11)	(327.50)
經營能力	應收款項週轉率(次)	10.90	15.34	12.93	11.16	9.19
	平均收現日數	33.49	23.79	28.23	32.71	39.72
	存貨週轉率(次)	7.55	14.51	8.32	8.78	8.26
	應付款項週轉率(次)	15.95	21.82	15.69	14.94	13.72
	平均銷貨日數	48.344	25.155	43.87	41.57	44.19
	不動產、廠房及設備週轉率(次)	18.42	25.33	15.24	14.88	14.24
獲利能力	總資產週轉率(次)	2.07	3.07	2.04	2.37	2.49
	資產報酬率(%)	(10.49)	28.18	2.94	(0.34)	(4.11)
	權益報酬率(%)	(30.99)	81.29	8.51	(5.96)	(16.37)
	稅前純益占實收資本額比率(%)	(32.39)	81.22	5.00	(3.60)	(11.23)
	純益率(%)	(5.55)	8.98	0.92	(0.66)	(2.12)
現金流量	每股盈餘(元)(註2)	(3.32)	7.38	0.50	(0.36)	(1.12)
	現金流量比率(%)	(註3)	4.16	8.03	(3.24)	10.48
	現金流量允當比率(%)	(註3)	156.85	(註3)	(註3)	(註3)
槓桿度	現金再投資比率(%)	(註3)	3.07	11.59	(註3)	12.33
	營運槓桿度	(註3)	3.50	(註3)	(註3)	(註3)
	財務槓桿度	0.858	1.085	0.679	0.704	0.849

最近二年度各項財務比率變動原因。

(1)財務結構比率變動 20% 以上：111 年度虧損增加，股東權益減少，財務結構下降。

(2)償債能力比率變動 20% 以上：111 年度虧損增加，負債比率增加，償債能力下降。

(3)經營能力比率變動 20%：111 年度景氣不佳，繪圖卡相關產品需求下滑，營收大幅衰退，存貨及應收帳款週轉率降低。

(4)獲利能力比率變動 20% 以上：111 年度景氣不佳，營收大幅衰退，獲利能力由盈轉虧。

(5)現金流量比率變動 20% 以上：111 年度景氣不佳，營業內虧損，存貨去化緩慢，營業活動淨現金流量為負數。

註 1：年度之財務資料均經會計師查核簽證。

註 2：每股盈餘皆為追溯調整數字。

註 3：該比率為負數。

註 4：財務分析之計算公式如下：

1.財務結構

(1)負債占資產比率＝負債總額／資產總額。

(2)長期資金占不動產、廠房及設備比率＝(權益總額＋非流動負債)／不動產、廠房及設備淨額。

2.償債能力

(1)流動比率＝流動資產／流動負債。

(2)速動比率＝(流動資產－存貨－預付費用)／流動負債。

(3)利息保障倍數＝所得稅及利息費用前純益／本期利息支出。

3.經營能力

(1)應收款項(包括應收帳款與因營業而產生之應收票據)週轉率＝銷貨淨額／各期平均應收款項(包括應收帳款與因營業而產生之應收票據)餘額。

(2)平均收現日數＝365／應收款項週轉率。

(3)存貨週轉率＝銷貨成本／平均存貨額。

(4)應付款項(包括應付帳款與因營業而產生之應付票據)週轉率＝銷貨成本／各期平均應付款項(包括應付帳款與因營業而產生之應付票據)餘額。

(5)平均銷貨日數＝365／存貨週轉率。

(6)不動產、廠房及設備週轉率＝銷貨淨額／平均不動產、廠房及設備淨額。

(7)總資產週轉率＝銷貨淨額／平均資產總額。

4.獲利能力

(1)資產報酬率＝〔稅後損益＋利息費用×(1－稅率)〕／平均資產總額。

(2)權益報酬率＝稅後損益／平均權益總額。

(3)純益率＝稅後損益／銷貨淨額。

(4)每股盈餘＝(歸屬於母公司業主之損益－特別股股利)／加權平均已發行股數。(註4)

5.現金流量

(1)現金流量比率＝營業活動淨現金流量／流動負債。

(2)淨現金流量允當比率＝最近五年度營業活動淨現金流量／最近五年度(資本支出＋存貨增加額＋現金股利)。

(3)現金再投資比率＝(營業活動淨現金流量－現金股利)／(不動產、廠房及設備毛額＋長期投資＋其他非流動資產＋營運資金)。(註5)

6.槓桿度：

(1)營運槓桿度＝(營業收入淨額－變動營業成本及費用)／營業利益(註6)。

(2)財務槓桿度＝營業利益／(營業利益－利息費用)。

三、最近年度財務報告之審計委員會查核報告

麗臺科技股份有限公司
審計委員會查核報告書

茲 准

董事會造送本公司一一一年度個體財務報表及一一一年度合併財務報表，業經委託安侯建業聯合會計師事務所簡思娟與郭冠纓會計師查核竣事；連同營業報告書及虧損撥補議案，經本審計委員會查核完竣，認為尚無不符，爰依證券交易法第十四條之四及公司法第二一九條規定繕具報告，敬請 鑒察。

此致

本公司一一二年股東常會

審計委員會召集人：何曜宏



中 華 民 國 一 一 二 年 三 月 十 五 日

四、最近年度合併財務報告暨會計師查核報告

聲 明 書

本公司民國一一一年度(自一一一年一月一日至一一一年十二月三十一日止)依「關係企業合併營業報告書關係企業合併財務報表及關係報告書編製準則」應納入編製關係企業合併財務報表之公司與依金融監督管理委員會認可之國際財務報導準則第十號應納入編製母子公司合併財務報表之公司均相同，且關係企業合併財務報表所應揭露相關資訊於前揭母子公司合併財務報表中均已揭露，爰不再另行編製關係企業合併財務報表。

特此聲明

麗臺科技股份有限公司



董事長：盧崑山



民國一一二年三月十五日



安侯建業聯合會計師事務所
KPMG

台北市11049信義路5段7號68樓(台北101大樓)
68F., TAIPEI 101 TOWER, No. 7, Sec. 5,
Xinyi Road, Taipei City 11049, Taiwan (R.O.C.)

Telephone 電話 + 886 (2) 8101 6666
Fax 傳真 + 886 (2) 8101 6667
Internet 網址 kpmg.com/tw

會計師查核報告

麗臺科技股份有限公司董事會 公鑒：

查核意見

麗臺科技股份有限公司及其子公司民國一一年及一一〇年十二月三十一日之合併資產負債表，暨民國一一年及一一〇年一月一日至十二月三十一日之合併綜合損益表、合併權益變動表及合併現金流量表，以及合併財務報告附註(包括重大會計政策彙總)，業經本會計師查核竣事。

依本會計師之意見，上開合併財務報告在所有重大方面係依照證券發行人財務報告編製準則暨經金融監督管理委員會認可並發布生效之國際財務報導準則、國際會計準則、解釋及解釋公告編製，足以允當表達麗臺科技股份有限公司及其子公司民國一一年及一一〇年十二月三十一日之合併財務狀況，暨民國一一年及一一〇年一月一日至十二月三十一日之合併財務績效與合併現金流量。

查核意見之基礎

本會計師係依照會計師查核簽證財務報表規則及審計準則執行查核工作。本會計師於該等準則下之責任將於會計師查核合併財務報告之責任段進一步說明。本會計師所隸屬事務所受獨立性規範之人員已依會計師職業道德規範，與麗臺科技股份有限公司及其子公司保持超然獨立，並履行該規範之其他責任。本會計師相信已取得足夠及適切之查核證據，以作為表示查核意見之基礎。

關鍵查核事項

關鍵查核事項係指依本會計師之專業判斷，對麗臺科技股份有限公司及其子公司民國一一年度合併財務報告之查核最為重要之事項。該等事項已於查核合併財務報告整體及形成查核意見之過程中予以因應，本會計師並不對該等事項單獨表示意見。本會計師判斷應溝通在查核報告上之關鍵查核事項如下：

一、存貨評價

有關存貨評價之會計政策請詳合併財務報告附註四(八)存貨；存貨評價之估計不確定性請詳合併財務報告附註五；存貨及相關費損之附註說明請詳合併財務報告附註六(五)。

關鍵查核事項之說明：

合併財務報告中存貨係以成本與淨變現價值孰低衡量，由於產品技術更新，致原有之產品過時或不再符合市場需求，將可能產生存貨帳面價值低於淨變現價值之情形，且存貨之淨變現價值評估涉及估計，故存貨評價為本會計師執行財務報告查核重要的評估事項之一。因此，存貨評價之測試為本會計師執行麗臺科技股份有限公司及其子公司合併財務報告查核重要的評估事項之一。

因應之查核程序：

本會計師對上述關鍵查核事項之主要查核程序包括瞭解麗臺科技股份有限公司及其子公司存貨跌價或呆滯損失提列之政策，評估是否已按所訂定之會計政策提列，並考量新冠病毒疫情可能造成之影響。此外，檢視存貨庫齡報表，分析各期存貨庫齡變化情形並針對庫齡報表之區間分類及成本與淨變現價值孰低計算表之相關數值進行測試，以評估存貨淨變現價值之合理性。

其他事項

麗臺科技股份有限公司已編製民國一一一年度及一一〇年度之個體財務報告，並經本會計師出具無保留意見之查核報告在案，備供參考。

管理階層與治理單位對合併財務報告之責任

管理階層之責任係依照證券發行人財務報告編製準則暨經金融監督管理委員會認可並發布生效之國際財務報導準則、國際會計準則、解釋及解釋公告編製允當表達之合併財務報告，且維持與合併財務報告編製有關之必要內部控制，以確保合併財務報告未存有導因於舞弊或錯誤之重大不實表達。

於編製合併財務報告時，管理階層之責任亦包括評估麗臺科技股份有限公司及其子公司繼續經營之能力、相關事項之揭露，以及繼續經營會計基礎之採用，除非管理階層意圖清算麗臺科技股份有限公司及其子公司或停止營業，或除清算或停業外別無實際可行之其他方案。

麗臺科技股份有限公司及其子公司之治理單位(含審計委員會)負有監督財務報導流程之責任。

會計師查核合併財務報告之責任

本會計師查核合併財務報告之目的，係對合併財務報告整體是否存有導因於舞弊或錯誤之重大不實表達取得合理確信，並出具查核報告。合理確信係高度確信，惟依照審計準則執行之查核工作無法保證必能偵出合併財務報告存有之重大不實表達。不實表達可能導因於舞弊或錯誤。如不實表達之個別金額或彙總數可合理預期將影響合併財務報告使用者所作之經濟決策，則被認為具有重大性。

本會計師依照審計準則查核時，運用專業判斷及專業懷疑。本會計師亦執行下列工作：

1. 辨認並評估合併財務報告導因於舞弊或錯誤之重大不實表達風險；對所評估之風險設計及執行適當之因應對策；並取得足夠及適切之查核證據以作為查核意見之基礎。因舞弊可能涉及共謀、偽造、故意遺漏、不實聲明或踰越內部控制，故未偵出導因於舞弊之重大不實表達之風險高於導因於錯誤者。

- 2.對與查核攸關之內部控制取得必要之瞭解，以設計當時情況下適當之查核程序，惟其目的非對麗臺科技股份有限公司及其子公司內部控制之有效性表示意見。
- 3.評估管理階層所採用會計政策之適當性，及其所作會計估計與相關揭露之合理性。
- 4.依據所取得之查核證據，對管理階層採用繼續經營會計基礎之適當性，以及使麗臺科技股份有限公司及其子公司繼續經營之能力可能產生重大疑慮之事件或情況是否存在重大不確定性，作出結論。本會計師若認為該等事件或情況存在重大不確定性，則須於查核報告中提醒合併財務報告使用者注意合併財務報告之相關揭露，或於該等揭露係屬不適當時修正查核意見。本會計師之結論係以截至查核報告日所取得之查核證據為基礎。惟未來事件或情況可能導致麗臺科技股份有限公司及其子公司不再具有繼續經營之能力。
- 5.評估合併財務報告(包括相關附註)之整體表達、結構及內容，以及合併財務報告是否允當表達相關交易及事件。
- 6.對於集團內組成個體之財務資訊取得足夠及適切之查核證據，以對合併財務報告表示意見。本會計師負責集團查核案件之指導、監督及執行，並負責形成集團之查核意見。

本會計師與治理單位溝通之事項，包括所規劃之查核範圍及時間，以及重大查核發現(包括於查核過程中所辨認之內部控制顯著缺失)。

本會計師亦向治理單位提供本會計師所隸屬事務所受獨立性規範之人員已遵循會計師職業道德規範中有關獨立性之聲明，並與治理單位溝通所有可能被認為會影響會計師獨立性之關係及其他事項(包括相關防護措施)。

本會計師從與治理單位溝通之事項中，決定對麗臺科技股份有限公司及其子公司民國一一年度合併財務報告查核之關鍵查核事項。本會計師於查核報告中敘明該等事項，除非法令不允許公開揭露特定事項，或在極罕見情況下，本會計師決定不於查核報告中溝通特定事項，因可合理預期此溝通所產生之負面影響大於所增進之公眾利益。

安侯建業聯合會計師事務所

簡思娟



會計師：

鄧慧縉



證券主管機關：金管證審字第1070304941號
 核准簽證文號：金管證審字第1010004977號
 民國一二年三月十五日

麗臺科技股份有限公司及其子公司

民國一一一年一月三十一日

單位：新台幣千元

	111.12.31		110.12.31	
	金額	%	金額	%
資產				
流動資產：				
1100 現金及約當現金(附註六(一))	\$ 236,872	12	476,876	24
1110 透過損益按公允價值衡量之金融資產－非流動(附註六(二))	-	-	4,965	-
1150 應收票據(附註六(三))	4,346	-	10,508	1
1170 應收帳款淨額(附註六(三))	368,625	18	402,575	20
1200 其他應收款(附註六(四)及七)	1,011	-	9	-
130X 存貨(附註六(五)及八)	880,467	43	651,339	32
1421 預付貨款	37,440	2	127,555	6
1476 其他金融資產－流動(附註八)	78,000	4	52,996	3
1479 其他流動資產	22,744	1	14,615	1
	<u>1,629,505</u>	<u>80</u>	<u>1,741,438</u>	<u>87</u>
非流動資產：				
1550 採用權益法之投資(附註六(六))	3,997	-	3,828	-
1510 透過損益按公允價值衡量之金融資產－非流動(附註六(二))	30,100	1	-	-
1517 透過其他綜合損益按公允價值衡量之金融資產－非流動(附註六(二))	5,844	-	7,357	-
1600 不動產、廠房及設備(附註六(八)及八)	192,806	10	193,692	10
1755 使用權資產(附註六(九))	49,958	3	26,741	1
1780 無形資產(附註六(十))	5,844	-	5,596	-
1975 淨確定福利資產－非流動(附註六(十七))	14,379	1	11,939	1
1840 遞延所得稅資產(附註六(十八))	76,156	4	5,196	-
1990 其他非流動資產(附註六(十一)及七)	19,657	1	16,457	1
	<u>398,741</u>	<u>20</u>	<u>270,806</u>	<u>13</u>
資產總計	<u>\$ 2,028,246</u>	<u>100</u>	<u>2,012,244</u>	<u>100</u>
負債及權益				
流動負債：				
2100 短期借款(附註六(十二)、七及八)	2100			
2170 應付票據及帳款	2170			
2200 其他應付款(附註七)	2200			
2130 合約負債－流動(附註六(二十一)及七)	2130			
2250 負債準備－流動(附註六(十四))	2250			
2280 租賃負債－流動(附註六(十五))	2280			
2399 其他流動負債	2399			
2320 一年或一營業週期內到期長期負債(附註六(十三)、七及八)	2320			
	<u>2540</u>		<u>2527</u>	
非流動負債：				
2540 長期借款(附註六(十三)、七及八)	2540			
2527 合約負債－非流動(附註六(二十一))	2527			
2645 存入保證金	2645			
2570 遞延所得稅負債(附註六(十八))	2570			
2580 租賃負債－非流動(附註六(十五))	2580			
	<u>2540</u>		<u>2527</u>	
負債總計	<u>\$ 589,460</u>	<u>29</u>	<u>535,873</u>	<u>27</u>
權益：				
歸屬母公司業主之權益：				
股本(附註六(十九))	475	-	475	-
資本公積(附註六(十九))	22,787	1	-	-
法定盈餘公積	(95,862)	(5)	227,868	11
累積盈虧(附註六(十九))	(6,725)	-	(10,664)	(1)
其他權益	510,135	25	753,552	37
歸屬母公司業主之權益合計	<u>(1,023)</u>	<u>-</u>	<u>(1,140)</u>	<u>-</u>
非控制權益	509,112	25	752,412	37
權益總計	<u>\$ 2,028,246</u>	<u>100</u>	<u>2,012,244</u>	<u>100</u>
重大或有負債及未認列之合約承諾(附註九)				
負債及權益總計				



會計主管：黃慧卿

(請詳閱後附合併財務報告附註)



經理人：盧崑山



董事長：盧崑山

麗臺科技股份有限公司子公司

合併綜合損益表

民國一十一年及一〇年一月一日至十二月三十一日

單位:新台幣千元

	111年度		110年度	
	金額	%	金額	%
4100 營業收入(附註六(二十一)及七)	\$ 5,311,418	100	8,823,056	100
5000 營業成本(附註六(五)、六(十四)、六(十七)及十二)	<u>4,704,607</u>	<u>89</u>	<u>7,253,418</u>	<u>82</u>
5900 營業毛利	<u>606,811</u>	<u>11</u>	<u>1,569,638</u>	<u>18</u>
6000 營業費用(附註六(三)、六(十七)及十二):				
6100 推銷費用	452,085	8	649,953	8
6200 管理費用	111,575	2	159,893	2
6300 研究發展費用	188,631	4	205,619	2
6450 預期信用減損損失(利益)	<u>6,782</u>	<u>-</u>	<u>703</u>	<u>-</u>
	<u>759,073</u>	<u>14</u>	<u>1,016,168</u>	<u>12</u>
6900 營業淨利(損)	<u>(152,262)</u>	<u>(3)</u>	<u>553,470</u>	<u>6</u>
7000 營業外收入及支出:				
7020 其他利益及損失(附註六(二十三))	28,066	-	8,567	-
7100 利息收入	2,105	-	2,343	-
7271 金融資產減損損失及迴轉利益淨額(附註六(四))	-	-	444	-
7279 其他減損迴轉利益(附註六(十一))	-	-	514	-
7050 財務成本	(25,442)	-	(14,855)	-
7230 外幣兌換(損)益淨額	(53,383)	(1)	(5,132)	-
7235 透過損益按公允價值衡量之金融資產(負債)利益(損失)淨額	(620)	-	78	-
7060 採用權益法認列之關聯企業及合資利益(損失)之份額(附註六(六))	<u>113</u>	<u>-</u>	<u>133</u>	<u>-</u>
	<u>(49,161)</u>	<u>(1)</u>	<u>(7,908)</u>	<u>-</u>
7900 稅前淨利(損)	(201,423)	(4)	545,562	6
7950 減:所得稅費用(利益)(附註六(十八))	<u>(5,717)</u>	<u>-</u>	<u>110,933</u>	<u>1</u>
本期淨利(損)	<u>(195,706)</u>	<u>(4)</u>	<u>434,629</u>	<u>5</u>
8300 其他綜合損益:				
8310 不重分類至損益之項目				
8311 確定福利計畫之再衡量數(附註六(十七))	2,555	-	770	-
8316 透過其他綜合損益按公允價值衡量之權益工具投資未實現評價損益	(1,513)	-	1,530	-
8349 減:與不重分類之項目相關之所得稅(附註六(十八))	<u>511</u>	<u>-</u>	<u>154</u>	<u>-</u>
不重分類至損益之項目合計	<u>531</u>	<u>-</u>	<u>2,146</u>	<u>-</u>
8360 後續可能重分類至損益之項目				
8361 國外營運機構財務報表換算之兌換差額	6,763	-	(1,440)	-
8370 採用權益法認列之關聯企業及合資之其他綜合損益之份額(附註六(六))	56	-	(28)	-
8399 減:與可能重分類之項目相關之所得稅(附註六(十八))	<u>1,357</u>	<u>-</u>	<u>(293)</u>	<u>-</u>
後續可能重分類至損益之項目合計	<u>5,462</u>	<u>-</u>	<u>(1,175)</u>	<u>-</u>
8300 本期其他綜合損益	5,993	-	971	-
本期綜合損益總額	<u>\$ (189,713)</u>	<u>(4)</u>	<u>435,600</u>	<u>5</u>
本期淨利歸屬於:				
8610 母公司業主	\$ (195,813)	(4)	435,256	5
8620 非控制權益	<u>107</u>	<u>-</u>	<u>(627)</u>	<u>-</u>
	<u>\$ (195,706)</u>	<u>(4)</u>	<u>434,629</u>	<u>5</u>
綜合損益總額歸屬於:				
8710 母公司業主	\$ (189,830)	(4)	436,228	5
8720 非控制權益	<u>117</u>	<u>-</u>	<u>(628)</u>	<u>-</u>
	<u>\$ (189,713)</u>	<u>(4)</u>	<u>435,600</u>	<u>5</u>
基本及稀釋每股盈餘(虧損)(元)(附註六(二十))				
9750 基本每股盈餘(虧損)(單位:新台幣(元))	\$ <u>(3.32)</u>		<u>7.38</u>	
9850 稀釋每股盈餘(虧損)(單位:新台幣(元))	\$ <u>(3.32)</u>		<u>7.37</u>	

董事長:盧崑山



(請詳閱後附合併財務報告附註)
經理人:盧崑山



會計主管:黃慧卿



麗臺科技(股)有限公司子公司

合併資產負債表

民國一〇一年一月一日至十二月三十一日

單位：新台幣千元

歸屬於母公司業主之權益

股本	資本公積	法定盈餘公積	保留盈餘		國外營運機構財務報表換算之兌換差	其他權益		總計	非控制權益	權益總額
			累積盈虧	實收資本		透過其他綜合損益按公允價值衡量之金融資產	實損			
\$ 535,873	473	-	(2,08,004)	3,343	(14,363)	317,322	(510)	316,812		
-	-	-	435,256	-	-	435,256	(627)	434,629		
-	-	-	616	(1,174)	1,530	972	(1)	971		
-	-	-	435,872	(1,174)	1,530	436,228	(628)	435,600		
-	2	-	-	-	-	2	-	2		
-	-	-	-	-	-	-	(2)	(2)		
535,873	475	-	227,868	2,169	(12,833)	753,552	(1,140)	752,412		
-	-	-	(195,813)	-	-	(195,813)	107	(195,706)		
-	-	-	2,044	5,452	(1,513)	5,983	10	5,993		
-	-	-	(193,769)	5,452	(1,513)	(189,830)	117	(189,713)		
-	-	22,787	(22,787)	-	-	-	-	-		
-	-	-	(53,587)	-	-	(53,587)	-	(53,587)		
53,587	-	-	(53,587)	-	-	-	-	-		
\$ 589,460	475	22,787	(95,862)	7,621	(14,346)	510,135	(1,023)	509,112		

民國一〇一年一月一日餘額

本期淨利

本期其他綜合(損)益

本期綜合(損)益總額

實際取得或處分子子公司股權價格與帳面價值差額

非控制權益增(減)

民國一〇一年十二月三十一日餘額

本期淨利(損)

本期其他綜合(損)益

本期綜合(損)益總額

盈餘指撥及分配：

提列法定盈餘公積

普通股現金股利

普通股股票股利

民國一〇一年十二月三十一日餘額



董事長：盧崑山

(請詳閱合併財務報告附註)



經理人：盧崑山



會計主管：黃慧卿

麗臺科技股份有限公司及子公司

合併現金流量表

民國一十一年及一十年一月一日至十二月三十一日

單位:新台幣千元

	111年度	110年度
營業活動之現金流量：		
本期稅前(淨損)淨利	\$ (201,423)	545,562
調整項目：		
收益費損項目		
折舊費用	42,627	38,396
攤銷費用	7,170	4,240
預期信用減損損失	6,782	703
透過損益按公允價值衡量金融資產及負債之淨損失(利益)	620	(78)
利息費用	25,442	14,855
利息收入	(2,105)	(2,343)
採用權益法認列之關聯企業及合資利益之份額	(113)	(133)
處分不動產、廠房及設備(利益)損失	(236)	19
金融資產減損迴轉利益	-	(444)
租賃修改利益	(230)	-
收益費損項目合計	79,957	55,215
與營業活動相關之資產之淨變動：		
強制透過損益按公允價值衡量之金融資產增加	(1)	(2,907)
應收票據減少(增加)	10,508	(8,764)
應收帳款減少(增加)	27,162	(157,663)
其他應收款(增加)減少	(1,002)	836
存貨增加	(229,114)	(184,937)
預付款項減少	90,115	164,201
其他流動資產(增加)減少	(8,116)	1,138
其他	115	141
與營業活動相關之資產之淨變動合計	(110,333)	(187,955)
與營業活動相關之負債之淨變動：		
合約負債增加(減少)	76,714	(421,821)
應付票據及帳款(減少)增加	(49,802)	62,717
其他應付款及其他流動負債(減少)增加	(50,793)	167,157
負債準備(減少)增加	(4,926)	110
與營業活動相關之負債之淨變動合計	(28,807)	(191,837)
與營業活動相關之資產及負債之淨變動合計	(139,140)	(379,792)
調整項目合計	(59,183)	(324,577)
營運產生之現金(流出)流入	(260,606)	220,985
收取之利息	2,105	2,351
支付之利息	(22,948)	(14,800)
支付之所得稅	(80,251)	(86,684)
營業活動之淨現金(流出)流入	(361,700)	121,852
投資活動之現金流量：		
取得透過其他綜合損益按公允價值衡量之金融資產	-	(3,695)
取得透過損益按公允價值衡量之金融資產	(30,100)	-
取得不動產、廠房及設備	(15,553)	(13,612)
處分不動產、廠房及設備	352	3
存出保證金(增加)減少	(2,500)	7,146
取得無形資產	(7,418)	(5,637)
預付設備款(增加)減少	(1,768)	389
受限制資產(增加)減少	(25,004)	5,528
投資活動之淨現金流出	(81,991)	(9,878)
籌資活動之現金流量：		
短期借款增加	324,682	76,278
舉借長期借款	30,000	125,000
償還長期借款	(80,752)	(107,880)
存入保證金(減少)增加	(222)	335
租賃本金償還	(23,778)	(23,590)
發放現金股利	(53,587)	-
籌資活動之淨現金流入	196,343	70,143
匯率變動對現金及約當現金之影響	7,344	(1,772)
本期現金及約當現金(減少)增加數	(240,004)	180,345
期初現金及約當現金餘額	476,876	296,531
期末現金及約當現金餘額	\$ 236,872	476,876

董事長：盧崑山



(請詳閱後附合併財務報告附註)
經理人：盧崑山



會計主管：黃慧卿



麗臺科技股份有限公司及子公司
合併財務報告附註
民國一一一年度及一一〇年度
(除另有註明者外，所有金額均以新台幣千元為單位)

一、公司沿革

麗臺科技股份有限公司(以下稱「本公司」)於民國七十五年十月奉經濟部核准設立，主要營業項目為通訊器材、電腦、通信、電信及其週邊設備之設計、製造與買賣。本公司民國一一一年十二月三十一日之合併財務報告之組成包括本公司及子公司(以下併稱「合併公司」)。合併子公司主要營業項目請詳附註四(三)之說明。

二、通過財務報告之日期及程序

本合併財務報告已於民國一一二年三月十五日經提報董事會通過後發布。

三、新發布及修訂準則及解釋之適用

(一)已採用金融監督管理委員會認可之新發布及修訂後準則及解釋之影響

合併公司自民國一一一年一月一日起開始適用下列新修正之國際財務報導準則，且對合併財務報告未造成重大影響。

- 國際會計準則第十六號之修正「不動產、廠房及設備—達到預定使用狀態前之價款」
- 國際會計準則第三十七號之修正「虧損性合約—履行合約之成本」
- 國際財務報導準則2018-2020週期之年度改善
- 國際財務報導準則第三號之修正「對觀念架構之引述」

(二)尚未採用金管會認可之國際財務報導準則之影響

合併公司評估適用下列自民國一一二年一月一日起生效之新修正之國際財務報導準則，將不致對合併財務報告造成重大影響。

- 國際會計準則第一號之修正「會計政策之揭露」
- 國際會計準則第八號之修正「會計估計值之定義」
- 國際會計準則第十二號之修正「與單一交易所產生之資產及負債有關之遞延所得稅」

麗臺科技股份有限公司及子公司合併財務報告附註(續)

(三)金管會尚未認可之新發布及修訂準則及解釋

國際會計準則理事會已發布及修正但尚未經金管會認可之準則及解釋，對合併公司可能攸關者如下：

新發布或修訂準則	主要修訂內容	理事會發布之生效日
國際會計準則第1號之修正「將負債分類為流動或非流動」	現行IAS 1規定，企業未具無條件將清償期限遞延至報導期間後至少十二個月之權利之負債應分類為流動。修正條文刪除該權利應為無條件的規定，改為規定該權利須於報導期間結束日存在且須具有實質。 修正條文闡明，企業應如何對以發行其本身之權益工具而清償之負債進行分類(如可轉換公司債)。	2024年1月1日

合併公司現正持續評估上述準則及解釋對合併公司財務狀況與經營結果之影響，相關影響待評估完成時予以揭露。

合併公司預期下列其他尚未認可之新發布及修正準則不致對合併財務報告造成重大影響。

- 國際財務報導準則第十號及國際會計準則第二十八號之修正「投資者與其關聯企業或合資間之資產出售或投入」
- 國際財務報導準則第十七號「保險合約」及國際財務報導準則第十七號之修正
- 國際會計準則第一號之修正「具合約條款之非流動負債」
- 國際財務報導準則第十七號之修正「初次適用IFRS 17及IFRS 9比較資訊」
- 國際財務報導準則第十六號之修正「售後租回交易之規定」

四、重大會計政策之彙總說明

本合併財務報告所採用之重大會計政策彙總說明如下。除另有說明者外，下列會計政策已一致適用於本合併財務報告之所有表達期間。

(一)遵循聲明

本合併財務報告係依照證券發行人財務報告編製準則(以下簡稱「編製準則」)及金融監督管理委員會認可並發布生效之國際財務報導準則、國際會計準則、解釋及解釋公告(以下簡稱「金管會認可之國際財務報導準則」)編製。

麗臺科技股份有限公司及子公司合併財務報告附註(續)

(二)編製基礎

1.衡量基礎

除下列資產負債表之重要項目外，本合併財務報告係依歷史成本為基礎編製：

- (1)依公允價值衡量之透過損益按公允價值衡量金融資產；
- (2)依公允價值衡量之透過其他綜合損益按公允價值衡量金融資產；
- (3)淨確定福利資產，係依退休基金資產之公允價值減除確定福利義務現值及附註四(十八)之上限影響數衡量。

2.功能性貨幣及表達貨幣

合併公司每一個體均係以各營運所處主要經濟環境之貨幣為其功能性貨幣。本合併財務報告係以本公司之功能性貨幣，新臺幣表達。所有以新臺幣表達之財務資訊均以新臺幣千元為單位。

(三)合併基礎

1.合併財務報告編製原則

合併財務報告之編製主體包含本公司及由本公司所控制之個體(即子公司)。當本公司暴露於來自對被投資個體之參與之變動報酬或對該等變動報酬享有權利，且透過對被投資個體之權力有能力影響該等報酬時，本公司控制該個體。

自對子公司取得控制之日起，開始將其財務報告納入合併財務報告，直至喪失控制之日為止。合併公司間之交易、餘額及任何未實現收益與費用，業於編製合併財務報告時已全數消除。子公司之綜合損益總額係分別歸屬至本公司業主及非控制權益，即使非控制權益因而成為虧損餘額亦然。

子公司之財務報告業已適當調整，俾使其會計政策與合併公司所使用之會計政策一致。

合併公司對子公司所有權權益之變動，未導致喪失對子公司之控制者，係作為與業主間之權益交易處理。非控制權益之調整數與所支付或收取對價公允價值間之差額，係直接認列於權益且歸屬於本公司業主。

當合併公司喪失對子公司之控制，合併財務報告中將前子公司之資產(包含商譽)及負債與非控制權益按喪失控制日之帳面金額除列，並對前子公司之保留投資以喪失控制日之公允價值重新衡量。處分損益為下列兩者之差額：(1)所收取對價之公允價值與對前子公司之保留投資於喪失控制日之公允價值合計數，及(2)子公司之資產(包含商譽)及負債與非控制權益於喪失控制日之帳面金額合計數。對於先前認列於其他綜合損益中與該子公司有關之所有金額，其會計處理之基礎與合併公司若直接處分相關資產或負債所必須遵循之基礎相同。

麗臺科技股份有限公司及子公司合併財務報告附註(續)

2. 列入合併財務報告之子公司

列入本合併財務報告之子公司包含：

投資公司名稱	子公司名稱	業務性質	所持股權百分比		說明
			111.12.31	110.12.31	
本公司	Leadtek Holding Inc. (LR BVI)	海外控股	100 %	100 %	
本公司	Leadtek Japan (LR JPY)	負責本公司產品在日本地區之行銷及售後服務	100 %	100 %	註1
本公司	麗禾國際股份有限公司(麗禾國際)	軟體代理、仲介、買賣及運營	71.36 %	71.36 %	
本公司	威今基因科技股份有限公司(威今基因)	醫療器材、健康食品之研發、代理及銷售	100 %	100 %	
本公司	薩摩亞威今基因科技股份有限公司(薩摩亞威今)	海外控股	100 %	100 %	
本公司	艾芄智能股份有限公司(艾芄智能)	電腦設備安裝及資料處理	100 %	100 %	
LR BVI	麗台(上海)信息科技有限公司(麗台上海)	負責本公司產品在中國地區之推廣、行銷及服務	100 %	100 %	
麗禾國際	Leadhope (H.K.) Limited (Leadhope (H.K.))	軟體代理、仲介、買賣及運營	100 %	100 %	
薩摩亞威今	瀋陽威今基因科技有限公司(瀋陽威今)	醫療器材生產及銷售	100 %	100 %	

(註1)本公司於民國一一〇年十一月無償取得非關係人轉讓Leadtek Japan (LR JPY)之股權，使本公司對Leadtek Japan (LR JPY)持股比例由99.97%增加至100%。

(四) 外幣

1. 外幣交易

外幣交易依交易日之匯率換算為功能性貨幣。於後續每一報導期間結束日(以下簡稱報導日)，外幣貨幣性項目依當日之匯率換算為功能性貨幣。以公允價值衡量之外幣非貨幣性項目依衡量公允價值當日之匯率換算為功能性貨幣，以歷史成本衡量之外幣非貨幣性項目則依交易日之匯率換算。

換算所產生之外幣兌換差異通常係認列於損益，惟以下情況係認列於其他綜合損益：

- (1) 指定為透過其他綜合損益按公允價值衡量之權益工具；
- (2) 指定為國外營運機構淨投資避險之金融負債於避險有效範圍內；或
- (3) 合格之現金流量避險於避險有效範圍內。

2. 國外營運機構

國外營運機構之資產及負債，包括收購時產生之商譽及公允價值調整，係依報導日之匯率換算為本合併財務報告之表達貨幣；收益及費損項目則依當期平均匯率換算為本合併財務報告之表達貨幣，所產生之兌換差額均認列為其他綜合損益。

當處分國外營運機構致喪失控制、共同控制或重大影響時，與該國外營運機構相關之累計兌換差額係全數重分類為損益。部分處分含有國外營運機構之子公司時，相關累計兌換差額係按比例重新歸屬至非控制權益。部分處分含有國外營運機構之關聯企業或合資之投資時，相關累計兌換差額則按比例重分類至損益。

麗臺科技股份有限公司及子公司合併財務報告附註(續)

對國外營運機構之貨幣性應收或應付項目，若尚無清償計畫且不可能於可預見之未來予以清償時，其所產生之外幣兌換損益視為對該國外營運機構淨投資之一部分而認列為其他綜合損益。

(五) 資產與負債區分流動與非流動之分類標準

符合下列條件之一之資產列為流動資產，非屬流動資產之所有其他資產則列為非流動資產：

1. 預期於其正常營業週期中實現該資產，或意圖將其出售或消耗；
2. 主要為交易目的而持有該資產；
3. 預期於報導期間後十二個月內實現該資產；或
4. 該資產為現金或約當現金，但於報導期間後至少十二個月將該資產交換或用以清償負債受到其他限制者除外。

符合下列條件之一之負債列為流動負債，非屬流動負債之所有其他負債則列為非流動負債：

1. 預期將於正常營業週期中清償該負債；
2. 主要為交易目的而持有該負債；
3. 預期將於報導期間後十二個月內到期清償該負債；或
4. 未具無條件將清償期限遞延至報導期間後至少十二個月之權利之負債。負債之條款，可能依交易對方之選擇，以發行權益工具而導致其清償者，並不影響其分類。

(六) 現金及約當現金

現金包括庫存現金及活期存款。約當現金係指可隨時轉換成定額現金且價值變動風險甚小之短期並具高度流動性之投資。定期存款符合前述定義且持有目的係滿足短期現金承諾而非投資或其他目的者，列報於約當現金。

(七) 金融工具

應收帳款原始係於產生時認列。所有其他金融資產及金融負債原始係於合併公司成為金融工具合約條款之一方時認列。非透過損益按公允價值衡量之金融資產(除不包含重大財務組成部分之應收帳款外)或金融負債原始係按公允價值加計直接可歸屬於該取得或發行之交易成本衡量。不包含重大財務組成部分之應收帳款原始係按交易價格衡量。

1. 金融資產

金融資產之購買或出售符合慣例交易者，合併公司對以相同方式分類之金融資產，其所有購買及出售一致地採交易日會計處理。

原始認列時金融資產分類為：按攤銷後成本衡量之金融資產、透過其他綜合損益按公允價值衡量之金融資產或透過損益按公允價值衡量之金融資產。

合併公司僅於改變管理金融資產之經營模式時，始自下一個報導期間之首日起重分類所有受影響之金融資產。

麗臺科技股份有限公司及子公司合併財務報告附註(續)

(1)按攤銷後成本衡量之金融資產

金融資產同時符合下列條件，且未指定為透過損益按公允價值衡量時，係按攤銷後成本衡量：

- 係在以收取合約現金流量為目的之經營模式下持有該金融資產。
- 該金融資產之合約條款產生特定日期之現金流量，完全為支付本金及流通在外本金金額之利息。

該等資產後續以原始認列金額加減計採有效利息法計算之累積攤銷數，並調整任何備抵損失之攤銷後成本衡量。利息收入、外幣兌換損益及減損損失係認列於損益。除列時，將利益或損失列入損益。

(2)透過其他綜合損益按公允價值衡量之金融資產

債務工具投資同時符合下列條件，且未指定為透過損益按公允價值衡量時，係透過其他綜合損益按公允價值衡量：

- 係在以收取合約現金流量及出售為目的之經營模式下持有該金融資產。
- 該金融資產之合約條款產生特定日期之現金流量，完全為支付本金及流通在外本金金額之利息。

合併公司於原始認列時，可作一不可撤銷之選擇，將非持有供交易之權益工具投資後續公允價值變動列報於其他綜合損益。前述選擇係按逐項工具基礎所作成。

屬債務工具投資者後續按公允價值衡量。按有效利息法計算之利息收入、外幣兌換損益及減損損失認列於損益，其餘淨利益或損失係認列為其他綜合損益。於除列時，累計之其他綜合損益金額重分類至損益。

屬權益工具投資者後續按公允價值衡量。股利收入(除非明顯代表部分投資成本之回收)係認列於損益。其餘淨利益或損失係認列為其他綜合損益且不重分類至損益。

權益投資之股利收入於合併公司有權利收取股利之日認列(通常係除息日)。

(3)透過損益按公允價值衡量之金融資產

非屬上述按攤銷後成本衡量或透過其他綜合損益按公允價值衡量之金融資產，係透過損益按公允價值衡量，包括衍生性金融資產。合併公司於原始認列時，為消除或重大減少會計配比不當，得不可撤銷地將符合按攤銷後成本衡量或透過其他綜合損益按公允價值衡量條件之金融資產，指定為透過損益按公允價值衡量之金融資產。

該等資產後續按公允價值衡量，其淨利益或損失(包含任何股利及利息收入)係認列為損益。

麗臺科技股份有限公司及子公司合併財務報告附註(續)

(4)經營模式評估

合併公司係以組合層級評估持有金融資產之經營模式之目的，此係最能反映經營管理方式及提供資料予管理階層之方式，考量資訊包括：

- 所述之投資組合政策及目標，及該等政策之運作。包括管理階層之策略是否係著重於賺得合約現金流量、維持特定利息收益率組合、使金融資產之存續期間與相關負債或預期現金流出之存續期間相配合或藉由出售金融資產實現現金流量；
- 經營模式之績效及該經營模式下持有之金融資產如何評估及如何對企業之主要管理人員報告；
- 影響經營模式績效(及該經營模式下持有之金融資產)之風險及該風險之管理方式；及
- 以前各期出售金融資產之頻率、金額及時點，以及該等出售之理由及對未來出售活動之預期。

依上述經營目的，移轉金融資產予第三方之交易若不符合除列條件，則非屬上述所指之出售，此與合併公司繼續認列該資產之目的一致。

持有供交易及以公允價值基礎管理並評估績效之金融資產，係透過損益按公允價值衡量。

(5)評估合約現金流量是否完全為支付本金及流通在外本金金額之利息

依評估目的，本金係金融資產於原始認列時之公允價值，利息係由下列對價組成：貨幣時間價值、與特定期內流通在外本金金額相關之信用風險、其他基本放款風險與成本及利潤邊際。

評估合約現金流量是否完全為支付本金及流通在外本金金額之利息，合併公司考量金融工具合約條款，包括評估金融資產是否包含一項可改變合約現金流量時點或金額之合約條款，導致其不符合此條件。於評估時，合併公司考量：

- 任何會改變合約現金流量時點或金額之或有事項；
- 可能調整合約票面利率之條款，包括變動利率之特性；
- 提前還款及展延特性；及
- 合併公司之請求權僅限於源自特定資產之現金流量之條款(例如無追索權特性)。

(6)金融資產減損

合併公司針對按攤銷後成本衡量之金融資產(包括現金及約當現金、按攤銷後成本衡量之金融資產、應收票據及應收帳款、其他應收款、存出保證金及其他金融資產等)及合約資產之預期信用損失認列備抵損失。

下列金融資產係按十二個月預期信用損失金額衡量備抵損失，其餘係按存續期間預期信用損失金額衡量：

麗臺科技股份有限公司及子公司合併財務報告附註(續)

- 銀行存款及部分其他應收款之信用風險（即金融工具之預期存續期間發生違約之風險）自原始認列後未顯著增加。

應收帳款及合約資產之備抵損失係按存續期間預期信用損失金額衡量。

於判定自原始認列後信用風險是否已顯著增加時，合併公司考量合理且可佐證之資訊（無需過度成本或投入即可取得），包括質性及量化資訊，及根據合併公司之歷史經驗、信用評估及前瞻性資訊所作之分析。

若合約款項逾期超過三十天，合併公司假設金融資產之信用風險已顯著增加。

若合約款項逾期超過一百八十天，或借款人不太可能履行其信用義務支付全額款項予合併公司時，合併公司視為該金融資產發生違約。

存續期間預期信用損失係指金融工具預期存續期間所有可能違約事項產生之預期信用損失。

十二個月預期信用損失係指金融工具於報導日後十二個月內可能違約事項所產生之預期信用損失（或較短期間，若金融工具之預期存續期間短於十二個月時）。

衡量預期信用損失之最長期間為合併公司暴露於信用風險之最長合約期間。

預期信用損失為金融工具預期存續期間信用損失之機率加權估計值。信用損失係按所有現金短收之現值衡量，亦即合併公司依據合約可收取之現金流量與合併公司預期收取之現金流量之差額。預期信用損失係按金融資產之有效利率折現。

於每一報導日合併公司評估按攤銷後成本衡量金融資產是否有信用減損。對金融資產之估計未來現金流量具有不利影響之一項或多項事項已發生時，該金融資產已信用減損。金融資產已信用減損之證據包括有關下列事項之可觀察資料：

- 借款人或發行人之重大財務困難；
- 違約，諸如延滯或逾期超過一百八十天；
- 因與借款人之財務困難相關之經濟或合約理由，合併公司給予借款人原本不會考量之讓步；
- 借款人很有可能會聲請破產或進行其他財務重整；或
- 由於財務困難而使該金融資產之活絡市場消失。

按攤銷後成本衡量之金融資產之備抵損失係自資產之帳面金額中扣除。

當合併公司對回收金融資產整體或部分無法合理預期時，係直接減少其金融資產總帳面金額。對公司戶，合併公司係以是否合理預期可回收之基礎個別分析沖銷之時點及金額。合併公司預期已沖銷金額將不會重大迴轉。然而，已沖銷之金融資產仍可強制執行，以符合合併公司回收逾期金額之程序。

麗臺科技股份有限公司及子公司合併財務報告附註(續)

(7) 金融資產之除列

合併公司僅於對來自該資產現金流量之合約權利終止，或已移轉金融資產且該資產所有權之幾乎所有之風險及報酬已移轉予其他企業，或既未移轉亦未保留所有權之幾乎所有風險及報酬且未保留該金融資產之控制時，始將金融資產除列。

合併公司簽訂移轉金融資產之交易，若保留已移轉資產所有權之所有或幾乎所有風險及報酬，則仍持續認列於資產負債表。

2. 金融負債及權益工具

(1) 負債或權益之分類

合併公司發行之債務及權益工具係依據合約協議之實質與金融負債及權益工具之定義分類為金融負債或權益。

(2) 權益交易

權益工具係指表彰合併公司於資產減除其所有負債後剩餘權益之任何合約。合併公司發行之權益工具係以取得之價款扣除直接發行成本後之金額認列。

(3) 金融負債

金融負債係分類為攤銷後成本衡量。其他金融負債原始認列時按公允價值加計直接可歸屬之交易成本衡量；後續採有效利息法按攤銷後成本衡量。利息費用及兌換損益係認列於損益。除列時之任何利益或損失亦係認列於損益。

(4) 金融負債之除列

合併公司係於合約義務已履行、取消或到期時，除列金融負債。當金融負債條款修改且修改後負債之現金流量有重大差異，則除列原金融負債，並以修改後條款為基礎按公允價值認列新金融負債。

除列金融負債時，其帳面金額與所支付或應支付對價總額(包含任何所移轉之非現金資產或承擔之負債)間之差額認列為損益。

(5) 金融資產及負債之互抵

金融資產及金融負債僅於合併公司目前有法律上有可執行之權利進行互抵及有意圖以淨額交割或同時變現資產及清償負債時，方予以互抵並以淨額表達於資產負債表。

(八) 存 貨

存貨之原始成本為使存貨達到可供銷售或可供生產之狀態及地點所發生之必要支出，成本計算係採加權平均法。固定製造費用係按生產設備之正常產能分攤至製成品及在製品，惟若實際產能與正常產能差異不大，則按實際產量分攤，變動製造費用則以實際產能為分攤基礎；續後，以成本與淨變現價值孰低衡量，採個別比較，淨變現價值則以資產負債表日正常營業下之估計售價減除至完工尚需投入之成本及銷售費用為計算基礎。

麗臺科技股份有限公司及子公司合併財務報告附註(續)

(九)待出售非流動資產(或處分群組位)

非流動資產或由資產及負債組成之處分群組，於高度很有可能將透過出售而非持續使用以回收其帳面金額時，分類為待出售。資產或處分群組中之組成部分於原始分類至待出售前，依合併公司之會計政策重新衡量。分類為待出售後，係以其帳面金額與公允價值減出售成本孰低為衡量基礎。任何處分群組之減損損失首先分攤至商譽，再依比例基礎分攤至其餘之資產及負債，惟該損失不分配至非屬國際會計準則第三十六號資產減損範圍之資產，前述項目繼續依照合併公司之會計政策衡量。對原始分類為待出售所認列之減損損失及後續再衡量所產生之利益及損失係認列為損益，惟回升之利益不得超過已認列之累積減損損失。

無形資產及不動產、廠房及設備分類為待出售時，即不再提列折舊或攤銷。此外，採用權益法認列之關聯企業分類為待出售時，即停止採用權益法。

(十)投資關聯企業

關聯企業係指合併公司對其財務及營運政策具有重大影響，但非控制或聯合控制者。

合併公司對於關聯企業之權益採用權益法處理。權益法下，原始取得時係依成本認列，投資成本包含交易之成本。投資關聯企業之帳面金額包括原始投資時所辨認之商譽，減除任何累計減損損失。

合併財務報告包括自具有重大影響之日起至喪失重大影響之日止，於進行與合併公司會計政策一致性之調整後，合併公司依權益比例認列各該投資關聯企業之損益及其他綜合損益之金額。當關聯企業發生非損益及其他綜合損益之權益變動且不影響合併公司對其之持股比例時，合併公司將歸屬於合併公司可享有關聯企業份額下之權益變動按持股比例認列為資本公積。

合併公司與關聯企業間之交易所產生之未實現利益及損失，僅在非關係人投資者對關聯企業之權益範圍內，認列於企業財務報表。

當合併公司依比例應認列關聯企業之損失份額等於或超過其在關聯企業之權益時，即停止認列其損失，而僅於發生法定義務、推定義務或已代該被投資公司支付款項之範圍內，認列額外之損失及相關負債。

合併公司自其投資不再為關聯企業之日起停止採用權益法，並按公允價值衡量保留權益，保留權益之公允價值及處分價款與停止採用權益法當日之投資帳面金額之差額，認列於當期損益。對於先前認列於其他綜合損益中與該投資有關之所有金額，其會計處理之基礎與關聯企業若直接處分相關資產或負債所必須遵循之基礎相同，亦即若先前認列於其他綜合損益之利益或損失，於處分相關資產或負債時須被重分類為損益(或保留盈餘)，則當企業停止採用權益法時，將該利益或損失自權益重分類至損益(或保留盈餘)。

麗臺科技股份有限公司及子公司合併財務報告附註(續)

關聯企業發行新股時，若合併公司未按持股比例認購，致使持股比例發生變動，並因而使投資之股權淨值發生增減時，其增減數調整資本公積及採用權益法之投資；若此項調整係沖減資本公積，但由採用權益法之投資所產生之資本公積餘額不足時，其差額則借記保留盈餘。惟若屬合併公司未按持股比例認購，致使其對關聯企業之所有權權益減少者，先前於其他綜合損益中所認列與該關聯企業有關之金額係按減少比例重分類，其會計處理之基礎與關聯企業若直接處分相關資產或負債所必須遵循之基礎相同。

(十一) 不動產、廠房及設備

1. 認列與衡量

不動產、廠房及設備項目係依成本(包括資本化之借款成本)減累計折舊及任何累計減損衡量。

不動產、廠房及設備之重大組成部分耐用年限不同時，則視為不動產、廠房及設備之單獨項目(主要組成部分)處理。

不動產、廠房及設備之處分利益或損失係認列於損益。

2. 後續成本

後續支出僅於其未來經濟效益很有可能流入合併公司時始予以資本化。

3. 折 舊

折舊係依資產成本減除殘值計算，並採直線法於每一組成部分之估計耐用年限內認列於損益。

土地不予提列折舊。

當期及比較期間之估計耐用年限如下：

- (1) 房 屋：25~55年
- (2) 模具及試驗設備：2~5年
- (3) 辦公及其他設備：1~5年

廠房及設備之重大組成部分主要有廠房主建物、空調設備及電梯工程等，並分別按其耐用年限予以計提折舊。

合併公司於每一報導日檢視折舊方法、耐用年限及殘值，並於必要時適當調整。

(十二) 租 賃

合併公司係於合約成立日評估合約是否係屬或包含租賃，若合約轉讓對已辨認資產之使用之控制權一段時間以換得對價，則合約係屬或包含租賃。

麗臺科技股份有限公司及子公司合併財務報告附註(續)

1. 承租人

合併公司於租賃開始日認列使用權資產及租賃負債，使用權資產係以成本為原始衡量，該成本包含租賃負債之原始衡量金額，調整租賃開始日或之前支付之任何租賃給付，並加計所發生之原始直接成本及為拆卸、移除標的資產及復原其所在地點或標的資產之估計成本，同時減除收取之任何租賃誘因。

使用權資產後續於租賃開始日至使用權資產之耐用年限屆滿時或租賃期間屆滿時兩者之較早者以直線法提列折舊。此外，合併公司定期評估使用權資產是否發生減損並處理任何已發生之減損損失，並於租賃負債發生再衡量的情況下配合調整使用權資產。

租賃負債係以租賃開始日尚未支付之租賃給付之現值為原始衡量。若租賃隱含利率容易確定，則折現率為該利率，若並非容易確定，則使用合併公司之增額借款利率。一般而言，合併公司係採用其增額借款利率為折現率。

計入租賃負債衡量之租賃給付包括：

- (1) 固定給付，包括實質固定給付；及
- (2) 取決於某項指數或費率之變動租賃給付，採用租賃開始日之指數或費率為原始衡量。

租賃負債後續係以有效利息法計提利息，並於發生以下情況時再衡量其金額：

- (1) 用以決定租賃給付之指數或費率變動導致未來租賃給付有變動；
- (2) 對是否行使延長或終止選擇權之估計有所變動，而更改對租賃期間之評估；及
- (3) 租賃標的、範圍或其他條款之修改。

租賃負債因前述用以決定租賃給付之指數或費率變動以及延長或終止選擇權之評估變動而再衡量時，係相對應調整使用權資產之帳面金額，並於使用權資產之帳面金額減至零時，將剩餘之再衡量金額認列於損益中。

對於減少租賃範圍之租賃修改，則係減少使用權資產之帳面金額以反映租賃之部分或全面終止，並將其與租賃負債再衡量金額間之差額則認列於損益中。

合併公司將不符合投資性不動產定義之使用權資產及租賃負債分別以單行項目表達於資產負債表中。

針對辦公室、運輸設備及其他設備租賃之短期租賃及低價值標的資產租賃，合併公司選擇不認列使用權資產及租賃負債，而係將相關租賃給付依直線基礎於租賃期間內認列為費用。

售後租回交易係依國際財務報導準則第十五號評估將資產移轉給買方兼出租人是否滿足以銷售處理之規定。若經判斷以銷售處理，則除列該資產，並將已移轉給買方兼出租人之權利部分認列相關損益，租回交易適用承租人會計處理模式，使用權資產則係依所租回部分原帳列金額衡量；若經判斷未滿足以銷售處理之規定，則以融資處理。

麗臺科技股份有限公司及子公司合併財務報告附註(續)

合併公司針對符合下列所有條件之租金減讓，選擇採用實務權宜作法，不評估其是否係租賃修改：

- (1) 作為新型冠狀病毒肺炎大流行之直接結果而發生之租金減讓；
- (2) 租賃給付之變動導致租賃之修正後對價與該變動前租賃之對價幾乎相同或較小；
- (3) 租賃給付之任何減少僅影響原於民國一一〇年六月三十日以前到期之給付；且
- (4) 該租賃之其他條款及條件並無實質變動。

於實務權宜作法下，租金減讓導致租賃給付變動時，係於啟動租金減讓之事件或情況發生時將變動數認列於損益。

2. 出租人

合併公司為出租人之交易，係於租賃成立日將租賃合約依其是否移轉附屬於標的資產所有權之幾乎所有風險與報酬分類，若是則分類為融資租賃，否則分類為營業租賃。於評估時，合併公司考量包括租賃期間是否涵蓋標的資產經濟年限之主要部分等相關特定指標。

若合併公司為轉租出租人，則係分別處理主租賃及轉租交易，並以主租賃所產生之使用權資產評估轉租交易之分類。若主租賃為短期租賃並適用認列豁免，則應將其轉租交易分類為營業租賃。

(十三) 無形資產

1. 認列及衡量

收購子公司產生之商譽係以成本減累計減損予以衡量。

研究活動相關支出於發生時認列為損益。

發展支出僅於其能可靠衡量、產品或流程之技術或商業可行性已達成、未來經濟效益很有可能流入合併公司，及合併公司意圖且具充足資源以完成該發展且加以使用或出售該資產時，始予以資本化。其他發展支出則於發生時認列於損益。原始認列後，資本化之發展支出以其成本減除累計攤銷及累計減損後之金額衡量。

合併公司取得其他有限耐用年限之無形資產，包括專利權及商標權等，係以成本減除累計攤銷與累計減損後之金額衡量。

2. 後續支出

後續支出僅於可增加相關特定資產之未來經濟效益時始予以資本化。所有其他支出於發生時認列於損益，包括內部發展之商譽及品牌。

3. 攤銷

除商譽外，攤銷係依資產成本減除估計殘值計算，並自無形資產達可供使用狀態起，採直線法於其估計耐用年限內認列為損益。

麗臺科技股份有限公司及子公司合併財務報告附註(續)

當期及比較期間之估計耐用年限如下：

- | | |
|--|------|
| (1)專利及商標 | 5~6年 |
| (2)電腦軟體成本 | 1~5年 |
| (3)遊戲軟體授權金 | 1~5年 |
| (4)專利使用權按契約期間、其他授權條件或效益年限10年內，較短者平均攤銷。 | |

合併公司於每一報導日檢視無形資產之攤銷方法、耐用年限及殘值，並於必要時適當調整。

(十四)非金融資產減損

合併公司於每一報導日評估是否有跡象顯示非金融資產(除存貨、遞延所得稅資產及員工福利產生之資產外)之帳面金額可能有減損。若有任一跡象存在，則估計該資產之可回收金額。商譽係每年定期進行減損測試。

為減損測試之目的，係將現金流入大部分獨立於其他個別資產或資產群組之現金流入之一組資產作為最小可辨認資產群組。企業合併取得之商譽係分攤至預期可自合併綜效受益之各現金產生單位或現金產生單位群組。

可回收金額為個別資產或現金產生單位之公允價值減處分成本與其使用價值孰高者。個別資產或現金產生單位之可回收金額若低於帳面金額，則認列減損損失。

減損損失係立即認列於當期損益，且係先減少該現金產生單位受攤商譽之帳面金額，次就該單位內其他各資產帳面金額之比例減少各該資產帳面金額。

商譽減損損失不予迴轉。商譽以外之非金融資產則僅在不超過該資產若未於以前年度認列減損損失時所決定之帳面金額(減除折舊或攤銷)之範圍內迴轉。

(十五)負債準備

負債準備之認列係因過去事件而負有現時義務，使合併公司未來很有可能需要流出具經濟效益之資源以清償該義務，且該義務之金額能可靠估計。負債準備係以反映目前市場對貨幣時間價值及負債特定風險評估之稅前折現率予以折現，折現之攤銷則認列為利息費用。

保固負債準備係於銷售商品或服務時認列，該項負債準備係根據歷史保固資料及所有可能結果按其相關機率加權衡量。

麗臺科技股份有限公司及子公司合併財務報告附註(續)

(十六)收入之認列

1.客戶合約之收入

收入係按移轉商品或勞務而預期有權取得之對價衡量。合併公司係於對商品或勞務之控制移轉予客戶而滿足履約義務時認列收入。合併公司依主要收入項目說明如下：

(1)銷售商品

合併公司製造電子產品，並銷售予下游廠商。合併公司係於對產品之控制移轉時認列收入。該產品之控制移轉係指產品已交付給客戶，客戶能完全裁決產品之銷售通路及價格，且已無會影響客戶接受該產品之未履行義務。交付係發生於產品運送至特定地點，其陳舊過時及損失風險已移轉予客戶，及客戶已依據銷售合約接受產品，驗收條款已失效，或合併公司有客觀證據認為已滿足所有驗收條件時。

合併公司對電子產品提供標準保固因而負瑕疵退款之義務，且已就該義務認列保固負債準備。

合併公司於交付商品時認列應收帳款，因合併公司在該時點具無條件收取對價之權利。

(2)權利金收入

若合併公司對客戶之授權承諾之性質屬提供客戶取用存在於授權期間之軟體及企業智慧財產之權利，以協議期間為基礎逐步認列收入。

若合併公司對客戶之授權承諾之性質屬提供客戶使用已存在於授權時點之企業智慧財產之權利，以移轉授權予客戶時認列收入。

(3)勞務收入

合併公司提供企業勞務及顧問服務，於提供勞務之財務報導期間認列相關收入。固定價格合約係以截至報導日止實際已提供服務占總服務之比例為基礎認列收入，該比例係以已履行勞務量占全部應履行勞務量之百分比決定。

(4)財務組成部分

合併公司預期所有客戶合約移轉商品或勞務予客戶之時間與客戶為該商品或勞務付款之時間間隔皆不超過一年，因此，合併公司不調整交易價格之貨幣時間價值。

(十七)客戶合約之成本

1.取得合約之增額成本

合併公司若預期可回收其取得客戶合約之增額成本，係將該等成本認列為資產。取得合約之增額成本係為取得客戶合約所發生且若未取得該合約則不會發生之成本。無論合約是否取得均會發生之取得合約成本係於發生時認列為費用，除非該等成本係無論合約是否已取得均明確可向客戶收取。

麗臺科技股份有限公司及子公司合併財務報告附註(續)

合併公司採用準則之實務權宜作法，若取得合約之增額成本認列為資產且該資產之攤銷期間為一年以內，係於該增額成本發生時將其認列為費用。

2.履行合約之成本

履行客戶合約所發生之成本若非屬其他準則範圍內(國際會計準則第二號「存貨」、國際會計準則第十六號「不動產、廠房及設備」或國際會計準則第三十八號「無形資產」)，合併公司僅於該等成本與合約或可明確辨認之預期合約直接相關、會產生或強化未來將被用於滿足(或持續滿足)履約義務之資源，且預期可回收時，始將該等成本認列為資產。

一般及管理成本、用以履行合約但未反映於合約價格之浪費之原料、人工或其他資源成本、與已滿足(或已部分滿足)履約義務相關之成本，以及無法區分究係與未滿足履約義務或已滿足(或已部分滿足)履約義務相關之成本，係於發生時認列為費用。

(十八)員工福利

1.確定提撥計畫

確定提撥退休金計畫之提撥義務係於員工提供服務期間內認列為費用。預付提撥數將導致退還現金或減少未來支付之範圍內，認列為一項資產。

2.確定福利計畫

合併公司對確定福利計畫之淨義務係分別針對各項福利計畫以員工當期或以前期間服務所賺得之未來福利金額折算為現值計算，並減除任何計畫資產之公允價值。

確定福利義務每年由合格精算師以預計單位福利法精算。當計算結果對合併公司可能有利時，認列資產係以從該計畫退還提撥金或對該計畫減少未來提撥金之形式可得之任何經濟效益之現值為限。計算經濟效益現值時，係考量任何最低資金提撥要求。

淨確定福利負債之再衡量數，包含精算損益、計畫資產報酬(不包括利息)，及資產上限影響數之任何變動(不包括利息)係立即認列於其他綜合損益，並累計於保留盈餘。合併公司決定淨確定福利負債(資產)之淨利息費用(收入)，係使用年度報導期間開始時所決定之淨確定福利負債(資產)及折現率。確定福利計畫之淨利息費用及其他費用係認列於損益。

計畫修正或縮減時，所產生與前期服務成本或縮減利益或損失相關之福利變動數，係立即認列為損益。合併公司於清償發生時，認列確定福利計畫之清償損益。

麗臺科技股份有限公司及子公司合併財務報告附註(續)

3.離職福利

離職福利係指合併公司於正常退休日前終止某一員工或員工團體之聘僱契約，或為鼓勵員工自願接受資遣而提供離職福利。當合併公司不再能撤銷該等福利之要約或於認列相關重組成本之孰早者認列為費用。當離職福利不預期於報導日後十二個月內全部清償時，予以折現。

4.短期員工福利

短期員工福利義務係以未折現之基礎衡量，且於提供相關服務時認列為費用。

有關短期現金紅利或分紅計畫下預期支付之金額，若係因員工過去提供服務而使合併公司負有現時之法定或推定支付義務，且該義務能可靠估計時，將該金額認列為負債。

(十九)所得稅

所得稅包括當期及遞延所得稅。除與企業合併、直接認列於權益或其他綜合損益之項目相關者外，當期所得稅及遞延所得稅應認列於損益。

合併公司判斷與所得稅相關之利息或罰款(包括不確定之稅務處理)不符合所得稅之定義，因此係適用國際會計準則第三十七號之會計處理。

當期所得稅包括依據當年度課稅所得(損失)計算之預計應付所得稅或應收退稅款，及任何對以前年度應付所得稅或應收退稅款之調整。其金額係反映所得稅相關不確定性(若有)後，按報導日之法定稅率或實質性立法之稅率衡量預期將支付或收取款項之最佳估計值。

遞延所得稅係就資產及負債於報導目的之帳面金額與其課稅基礎之暫時性差異予以衡量認列。下列情況產生之暫時性差異不予認列遞延所得稅：

- 1.非屬企業合併之交易原始認列之資產或負債，且於交易當時不影響會計利潤及課稅所得(損失)者；
- 2.因投資子公司、關聯企業及合資權益所產生之暫時性差異，合併公司可控制暫時性差異迴轉之時點且很有可能於可預見之未來不會迴轉者；以及
- 3.商譽原始認列所產生之應課稅暫時性差異。

遞延所得稅係以預期暫時性差異迴轉時之稅率衡量，採用報導日之法定稅率或實質性立法稅率為基礎，並已反映所得稅相關不確定性(若有)。

合併公司僅於同時符合下列條件時，始將遞延所得稅資產及遞延所得稅負債互抵：

- 1.有法定執行權將當期所得稅資產及當期所得稅負債互抵；且
- 2.遞延所得稅資產及遞延所得稅負債與下列由同一稅捐機關課徵所得稅之納稅主體之一有關；

麗臺科技股份有限公司及子公司合併財務報告附註(續)

(1)同一納稅主體；或

(2)不同納稅主體，惟各主體意圖在重大金額之遞延所得稅資產預期回收及遞延所得稅負債預期清償之每一未來期間，將當期所得稅負債及資產以淨額基礎清償，或同時實現資產及清償負債。

對於未使用之課稅損失及未使用所得稅抵減遞轉後期，與可減除暫時性差異，在很有可能未來課稅所得可供使用之範圍內，認列為遞延所得稅資產。並於每一報導日予以重評估，就相關所得稅利益非屬很有可能實現之範圍內予以調減；或在變成很有可能足額課稅所得之範圍內迴轉原已減少之金額。

本公司及中華民國境內之子公司未分配盈餘加徵營利事業所得稅部分，於次年度股東會通過盈餘分配案後認列為當期所得稅費用。

(二十)企業合併

合併公司對每一企業合併皆採用收購法處理，商譽係依收購日移轉對價之公允價值，包括歸屬於被收購者任何非控制權益之金額，減除所取得之可辨認資產及承擔之負債之淨額（通常為公允價值）進行衡量。若減除後之餘額為負數，則合併公司重新評估是否已正確辨認所有取得之資產及所有承擔之負債後，始將廉價購買利益認列於損益。

除與發行債務或權益工具相關者外，與企業合併相關之交易成本均應於發生時立即認列為合併公司之費用。

被收購者之非控制權益中，若屬現時所有權權益，且其持有者有權於清算發生時按比例份額享有企業淨資產者，合併公司係依逐筆交易基礎，選擇按收購日之公允價值或按現時所有權工具對被收購者可辨認淨資產之已認列金額所享有之比例份額衡量之。其他非控制權益則按其收購日之公允價值或依金管會認可之國際財務報導準則所規定之其他基礎衡量。

合併公司係依逐筆交易基礎，選擇對非控制權益按收購日之公允價值，或以可辨認淨資產按非控制權益之比例衡量之。

於分階段達成之企業合併中，合併公司以收購日之公允價值重新衡量其先前已持有被收購者之權益，若因而產生任何利益或損失，則認列為損益。對於被收購者權益價值之變動於收購日前已於其他綜合損益中認列之金額，應依合併公司若直接處分其先前已持有權益之相同方式處理，若處分該權益時宜將其重分類至損益，則該金額係重分類至損益。

若企業合併之原始會計處理於合併交易發生之報導日前尚未完成，合併公司得對於尚未完成會計處理項目以暫定金額報導，該暫定金額於衡量期間內應予以追溯調整之，或認列額外之資產或負債，以反映於衡量期間所取得有關於收購日已存在事實與情況之新資訊。衡量期間自收購日起不超過一年。

麗臺科技股份有限公司及子公司合併財務報告附註(續)

(二十一)每股盈餘(虧損)

合併公司列示歸屬於本公司普通股權益持有人之基本及稀釋每股盈餘(虧損)。合併公司基本每股盈餘(虧損)係以歸屬於本公司普通股權益持有人之損益，除以當期加權平均流通在外普通股股數計算之。稀釋每股盈餘(虧損)則係將歸屬於本公司普通股權益持有人之損益及加權平均流通在外普通股股數，分別調整所有潛在稀釋普通股之影響後計算之。

(二十二)部門資訊

營運部門係合併公司之組成部分，從事可能賺得收入並發生費用(包括與合併公司內其他組成部分間交易相關之收入及費用)之經營活動。所有營運部門之營運結果均定期由合併公司主要營運決策者複核，以制定分配資源予該部門之決策並評量其績效。各營運部門均具單獨之財務資訊。

五、重大會計判斷、估計及假設不確定性之主要來源

管理階層依金管會認可之國際財務報導準則編製本合併財務報告時，必須作出判斷、估計及假設，其將對會計政策之採用及資產、負債、收益及費用之報導金額有所影響。實際結果可能與估計存有差異。

管理階層持續檢視估計及基本假設，會計估計變動於變動期間及受影響之未來期間予以認列。

會計政策涉及重大判斷，且對本合併財務報告已認列金額有重大影響之資訊：無。

以下假設及估計之不確定性具有導致資產及負債帳面金額於下個財務年度重大調整之重大風險，且已反映新冠病毒疫情所造成之影響，其相關資訊為存貨之評價。

由於存貨須以成本與淨變現價值孰低衡量，並將存貨成本沖減至淨變現價值，此存貨評價係依預計未來銷售價格為估計基礎，故可能因產業快速變遷而產生變動。存貨評價估列情形請詳附註六(五)。

六、重要會計項目之說明

(一)現金及約當現金

	<u>111.12.31</u>	<u>110.12.31</u>
庫存外幣及零用金	\$ 120	155
支票存款	2,340	3,933
活期存款	<u>234,412</u>	<u>472,788</u>
	<u>\$ 236,872</u>	<u>476,876</u>

合併公司金融資產之利率、匯率風險及敏感性分析之揭露，請詳附註六(二十四)。

麗臺科技股份有限公司及子公司合併財務報告附註(續)

(二)金融資產

	<u>111.12.31</u>	<u>110.12.31</u>
強制透過損益按公允價值衡量之 非衍生性金融資產－流動		
受益憑證－基金	\$ 4,346	4,965
強制透過損益按公允價值衡量之 非衍生性金融資產－非流動		
國外可轉換公司債	30,100	-
透過其他綜合損益按公允價值衡量之權益工具－非 流動		
國內非上市(櫃)公司股票	<u>5,844</u>	<u>7,357</u>
	<u>\$ 40,290</u>	<u>12,322</u>

合併公司於民國一一一年九月購入H3 Platform Inc.所發行之可轉換公司債30,100千元，分類至強制透過損益按公允價值衡量之金融資產。

合併公司持有透過其他綜合損益按公允價值衡量之權益工具投資為長期策略性投資且非為交易目的所持有，故已指定為透過其他綜合損益按公允價值衡量。

合併公司民國一一一年度及一一〇年度未處分策略性投資，於該期間累積利益及損失未在權益內作任何移轉。

信用風險及市場風險資訊請詳附註六(二十四)。

民國一一一年及一一〇年十二月三十一日，合併公司之金融資產均未有提供作質押擔保之情形。

(三)應收票據及應收帳款

	<u>111.12.31</u>	<u>110.12.31</u>
應收票據－因營業而發生	\$ -	10,508
應收帳款－按攤銷後成本衡量	378,027	405,508
減：備抵損失	<u>(9,402)</u>	<u>(2,933)</u>
	<u>\$ 368,625</u>	<u>413,083</u>

合併公司針對所有應收票據及應收帳款採用簡化作法估計預期信用損失，亦即使用存續期間預期信用損失衡量，為此衡量目的，該等應收票據及應收帳款係依據合約條款支付所有到期金額能力及貿易信用保險之共同信用風險特性予以分組，並已納入前瞻性之資訊，包括總體經濟及相關產業資訊。合併公司應收票據及應收帳款之預期信用損失分析如下：

麗臺科技股份有限公司及子公司合併財務報告附註(續)

111.12.31			
帳齡區間	應收帳款 帳面金額	加權平均預期 信用損失率	備抵存續期間 預期信用損失
0~90天	\$ 301,021	0.20%	600
91~120天	1,770	2.00%	36
121~180天	73,690	10.00%	7,369
181~365天	297	50%	148
366天以上	1,249	100%	1,249
	\$ 378,027		9,402

110.12.31			
帳齡區間	應收帳款 帳面金額	加權平均預期 信用損失率	備抵存續期間 預期信用損失
0~90天	\$ 413,028	0.22%	893
91~120天	905	2.00%	18
121~180天	37	10.00%	3
181~365天	55	50.22%	28
366天以上	1,991	100%	1,991
	\$ 416,016		2,933

合併公司之應收票據及應收帳款之備抵損失變動表如下：

	111年度	110年度
期初餘額	\$ 2,933	7,009
認列之減損損失	6,782	703
本年度因無法收回而沖銷之金額	(319)	(4,768)
外幣換算損益	6	(11)
期末餘額	\$ 9,402	2,933

其信用風險資訊請詳附註六(二十四)。

合併公司與北京銀行簽訂無追索權保理合約，依合約規定，合併公司於銀行提供之保理額度內，向北京銀行之合作平台申請應收帳款債權轉讓，且於保理額度內無須擔保應收帳款債務人於債權轉讓時及債務履行時之支付能力，屬無追索權之應收帳款債權轉讓。應收帳款債權轉讓時，合併公司取得該債權扣除自轉讓日至客戶付款日期間內按約定利率支付利息後之全部應收款項。由於合併公司已移轉上述應收帳款所有權之幾乎所有風險及報酬且未對其持續參與，因此符合金融資產之除列條件。截至民國一〇一年及一一〇年十二月三十一日止，申請轉讓之債權已全數收款。

111.12.31						
轉讓對象	已轉讓應收 帳款金額	額	度	已收取金額 (除列金額)	利率區間	擔保項目
北京銀行	\$ -	132,240		-	5.22%	無

麗臺科技股份有限公司及子公司合併財務報告附註(續)

110.12.31

轉讓對象	已轉讓應收 帳款金額	額 度	已收取金額 (除列金額)	利率區間	擔保項目
北京銀行	\$ -	130,320	-	5.22%	無

(四)其他應收款

	111.12.31	110.12.31
其他應收款—關係人	\$ 26,596	28,024
其他應收款	1,011	9
減：備抵損失	(26,596)	(28,024)
	<u>\$ 1,011</u>	<u>9</u>

合併公司其他應收款之備抵損失變動表如下：

	111年度	110年度
期初餘額	\$ 28,024	41,553
本期因無法收回而沖銷之金額	(1,428)	(13,085)
認列(迴轉)之減損損失	-	(444)
期末餘額	<u>\$ 26,596</u>	<u>28,024</u>

其信用風險資訊請詳附註六(二十四)。

(五)存 貨

	111.12.31	110.12.31
原 料	\$ 106,039	108,858
在製品/半成品	743,571	508,624
製成品	30,857	33,857
	<u>\$ 880,467</u>	<u>651,339</u>

合併公司民國一一一年度及一一〇年度認列之存貨相關費損明細如下：

	111年度	110年度
存貨跌價及呆滯損失(回升利益)	<u>\$ 220,996</u>	<u>20,661</u>

民國一一一年及一一〇年十二月三十一日合併公司之存貨均未有提供作質押擔保之情形。

(六)採用權益法之投資

1.合併公司於報導日採用權益法之投資列示如下：

	111.12.31	110.12.31
關聯企業	<u>\$ 3,997</u>	<u>3,828</u>

麗臺科技股份有限公司及子公司合併財務報告附註(續)

2. 合併公司採用權益法之關聯企業屬個別不重大者，其彙總財務資訊如下，該等財務資訊係於合併公司之合併財務報告中所包含之金額：

	111.12.31	110.12.31
對個別不重大關聯企業之權益之期末彙總帳面金額	\$ 3,997	3,828
	111年度	110年度
歸屬於合併公司之份額：		
繼續營業單位本期淨利(損)	\$ 113	133
其他綜合損益	56	(28)
綜合損益總額	\$ 169	105

3. 或有負債之揭露

合併公司並無任何與其他投資者共同承擔關聯企業之或有負債，或對關聯企業之負債負有個別責任而產生之或有負債。

4. 擔保

民國一一年及一一〇年十二月三十一日合併公司採用權益法之投資均未有提供作質押擔保之情形。

(七) 對子公司所有權權益之變動

1. 合併公司之子公司麗禾國際股份有限公司(麗禾國際)於民國一一年七月辦理減資彌補虧損，合併公司之持股比例並無變動。合併公司於民國一一年間對子公司所有權權益並無變動。

2. 取得子公司額外股權

合併公司於民國一一〇年十一月無償取得非關係人轉讓Leadtek Japan (LR JPY) 之股權，使合併公司對Leadtek Japan (LR JPY) 之持股比例由99.97%增加至100%。

上述子公司所有權權益之變動對歸屬於母公司業主權益之影響如下：

取得非控制權益之帳面金額	\$ 2
資本公積—實際取得或處分子公司股權價格與帳面價值差額	\$ 2

麗臺科技股份有限公司及子公司合併財務報告附註(續)

(八)不動產、廠房及設備

合併公司民國一一一年度及一一〇年度不動產、廠房及設備之變動明細如下：

	土 地	房 屋 及 建 築	機 器 設 備	辦 公 設 備 及 其 他	合 計
成 本：					
民國111年1月1日餘額	\$ 130,582	99,103	225,957	36,372	492,014
增 添	-	2,565	11,483	1,505	15,553
處 分	-	-	(2,379)	(986)	(3,365)
轉 入	-	-	551	-	551
匯率變動之影響	-	-	-	109	109
民國111年12月31日餘額	<u>\$ 130,582</u>	<u>101,668</u>	<u>235,612</u>	<u>37,000</u>	<u>504,862</u>
民國110年1月1日餘額	\$ 130,582	95,467	222,490	35,502	484,041
增 添	-	3,636	8,412	1,564	13,612
處 分	-	-	(7,276)	(643)	(7,919)
轉 入	-	-	2,337	-	2,337
匯率變動之影響	-	-	(6)	(51)	(57)
民國110年12月31日餘額	<u>\$ 130,582</u>	<u>99,103</u>	<u>225,957</u>	<u>36,372</u>	<u>492,014</u>
折舊及減損損失：					
民國111年1月1日餘額	\$ -	56,286	211,639	30,397	298,322
提列折舊	-	3,934	9,592	3,882	17,408
處 分	-	-	(2,379)	(870)	(3,249)
轉 出	-	-	(503)	-	(503)
匯率變動之影響	-	-	-	78	78
民國111年12月31日餘額	<u>\$ -</u>	<u>60,220</u>	<u>218,349</u>	<u>33,487</u>	<u>312,056</u>
民國110年1月1日餘額	\$ -	52,929	211,324	26,878	291,131
提列折舊	-	3,357	7,598	4,176	15,131
處 分	-	-	(7,276)	(621)	(7,897)
匯率變動之影響	-	-	(7)	(36)	(43)
民國110年12月31日餘額	<u>\$ -</u>	<u>56,286</u>	<u>211,639</u>	<u>30,397</u>	<u>298,322</u>
帳面價值：					
民國111年12月31日	<u>\$ 130,582</u>	<u>41,448</u>	<u>17,263</u>	<u>3,513</u>	<u>192,806</u>
民國110年1月1日	<u>\$ 130,582</u>	<u>42,538</u>	<u>11,166</u>	<u>8,624</u>	<u>192,910</u>
民國110年12月31日	<u>\$ 130,582</u>	<u>42,817</u>	<u>14,318</u>	<u>5,975</u>	<u>193,692</u>

合併公司為管理目的，將所持有辦公大樓樓層予以出租，另承租同一棟大樓之其他樓層供營業使用。該出租之資產其目的並非為賺取租金或增值，故係屬固定資產性質。

麗臺科技股份有限公司及子公司合併財務報告附註(續)

民國一〇一一年及一〇一〇年十二月三十一日部分不動產、廠房及設備已作為短期購料貸款及長期借款之擔保，請詳附註八。

(九)使用權資產

合併公司承租房屋、建築及運輸設備等所認列之使用權資產，其成本、折舊及減損損失提列或迴轉情形，其變動明細如下：

	<u>房 屋 及 建 築</u>	<u>運輸設備</u>	<u>總 計</u>
使用權資產成本：			
民國111年1月1日餘額	\$ 84,926	3,836	88,762
增 添	54,186	1,580	55,766
處 分	(10,007)	(525)	(10,532)
匯率變動之影響	140	-	140
民國111年12月31日餘額	<u>\$ 129,245</u>	<u>4,891</u>	<u>134,136</u>
民國110年1月1日餘額	\$ 81,279	1,737	83,016
增 添	4,174	2,099	6,273
匯率變動之影響	(527)	-	(527)
民國110年12月31日餘額	<u>\$ 84,926</u>	<u>3,836</u>	<u>88,762</u>
使用權資產之累計折舊及減損損失：			
民國111年1月1日餘額	\$ 60,576	1,445	62,021
提列折舊	23,878	1,341	25,219
處 分	(3,007)	(291)	(3,298)
匯率變動之影響	236	-	236
民國111年12月31日餘額	<u>\$ 81,683</u>	<u>2,495</u>	<u>84,178</u>
民國110年1月1日餘額	\$ 38,363	632	38,995
提列折舊	22,452	813	23,265
匯率變動之影響	(239)	-	(239)
民國110年12月31日餘額	<u>\$ 60,576</u>	<u>1,445</u>	<u>62,021</u>
帳面金額：			
民國111年12月31日	<u>\$ 47,562</u>	<u>2,396</u>	<u>49,958</u>
民國110年1月1日	<u>\$ 42,916</u>	<u>1,105</u>	<u>44,021</u>
民國110年12月31日	<u>\$ 24,350</u>	<u>2,391</u>	<u>26,741</u>

麗臺科技股份有限公司及子公司合併財務報告附註(續)

(十)無形資產

合併公司民國一一一年度及一一〇年度無形資產之變動明細如下：

成 本：	專利權	電腦軟體 成 本	遊戲軟體 授 權 金	專利使用 權及其他	合 計
民國111年1月1日餘額	\$ 3,650	32,809	7,403	80,083	123,945
單獨取得	-	7,418	-	-	7,418
處 分	-	-	(7,993)	-	(7,993)
匯率變動之影響	-	-	590	-	590
民國111年12月31日餘額	<u>\$ 3,650</u>	<u>40,227</u>	<u>-</u>	<u>80,083</u>	<u>123,960</u>
民國110年1月1日餘額	\$ 3,650	29,073	7,617	78,182	118,522
單獨取得	-	3,736	-	1,901	5,637
匯率變動之影響	-	-	(214)	-	(214)
民國110年12月31日餘額	<u>\$ 3,650</u>	<u>32,809</u>	<u>7,403</u>	<u>80,083</u>	<u>123,945</u>
攤銷及減損損失：					
民國111年1月1日餘額	\$ 3,232	30,306	7,403	77,408	118,349
本期攤銷	96	6,307	-	767	7,170
處 分	-	-	(7,993)	-	(7,993)
匯率變動之影響	-	-	590	-	590
民國111年12月31日餘額	<u>\$ 3,328</u>	<u>36,613</u>	<u>-</u>	<u>78,175</u>	<u>118,116</u>
民國110年1月1日餘額	\$ 3,136	27,152	7,617	76,418	114,323
本期攤銷	96	3,154	-	990	4,240
匯率變動之影響	-	-	(214)	-	(214)
民國110年12月31日餘額	<u>\$ 3,232</u>	<u>30,306</u>	<u>7,403</u>	<u>77,408</u>	<u>118,349</u>
帳面金額：					
民國111年12月31日	<u>\$ 322</u>	<u>3,614</u>	<u>-</u>	<u>1,908</u>	<u>5,844</u>
民國110年1月1日	<u>\$ 514</u>	<u>1,921</u>	<u>-</u>	<u>1,764</u>	<u>4,199</u>
民國110年12月31日	<u>\$ 418</u>	<u>2,503</u>	<u>-</u>	<u>2,675</u>	<u>5,596</u>

(十一)預付款項

合併公司與遊戲開發廠商簽訂遊戲軟體之授權合約並支付授權金，截至民國一〇七年十二月三十一日止，認列減損損失前餘額為140,245千元，因尚未完成相關測試，帳列其他非流動資產項下。

合併公司於民國一〇六年十二月透過獨立評價機構協助決定部份預付授權金之遊戲之可回收金額，可回收金額係以其使用價值為估計基礎，經評估部分預付授權金之遊戲軟體未來可能產生之經濟效益低於帳面價值而認列減損損失89,465千元；於民國一〇七年十二月經評估預付授權金之遊戲軟體開發進度、營運之可行性及未來可能產生之經濟效益低於帳面價值而認列減損損失54,750千元，帳列其他減損損失。民國一〇七年十二月三十一日，上述預付遊戲軟體授權金提列減損後之餘額為0千元。

麗臺科技股份有限公司及子公司合併財務報告附註(續)

合併公司於民國一〇八年五月與遊戲開發商簽訂協議，合併公司同意遊戲開發商透過另一遊戲營運商於歐洲及美國地區發行該款遊戲，遊戲開發商承諾於遊戲軟體發行後二年內支付合併公司不低於美金200萬元，前述金額包含遊戲軟體授權金及分成金等。上述遊戲軟體已於民國一〇八年十一月發行，合併公司考量該款遊戲之運營情形及可能之履約風險評估上述應收款項之收取具高度不確定性，故合併公司以已收取之金額範圍內迴轉以前年度認列之減損損失。民國一一一年度及一一〇年度認列減損迴轉利益分別為0千元及514千元，帳列其他減損迴轉利益項下。

(十二)短期借款

	<u>111.12.31</u>	<u>110.12.31</u>
無擔保銀行借款	\$ 318,765	56,544
擔保銀行借款	<u>406,870</u>	<u>343,805</u>
	<u>\$ 725,635</u>	<u>400,349</u>
尚未使用額度	<u>\$ 94,060</u>	<u>370,334</u>
利率區間	<u>1.36%~5.55%</u>	<u>1.36%~2.22%</u>

- 1.有關合併公司利率、匯率及流動性風險之暴險資訊，請詳附註六(二十四)。
- 2.合併公司借款額度係由部份主要管理階層人員擔任連帶保證人，請詳附註七。
- 3.合併公司以資產設定抵質押供銀行借款之擔保情形，請詳附註八。

(十三)長期借款

	<u>111.12.31</u>	<u>110.12.31</u>
無擔保銀行借款	\$ 17,460	27,731
擔保銀行借款	78,962	139,341
無擔保非金融機構借款	28,383	8,485
減：一年內到期部分	<u>72,722</u>	<u>73,121</u>
	<u>\$ 52,083</u>	<u>102,436</u>
尚未使用額度	<u>\$ -</u>	<u>-</u>
利率區間	<u>1.85%~4.2251%</u>	<u>1.85%~3.48%</u>

- 1.擔保金融機構借款係由財團法人中小企業信用保證基金提供擔保。
- 2.合併公司於民國一〇九年十一月以存貨商品為交易標的簽訂售後買回合約，向合作金庫資產管理股份有限公司取得融資款，自民國一〇九年十二月起以十八期償還，截至民國一一一年及一一〇年十二月三十一日止，未償還金額分別為0千元及8,485千元。
- 3.合併公司於民國一一一年十一月以存貨商品為交易標的簽訂售後買回合約，向合作金庫資產管理股份有限公司取得融資款，自民國一一一年十二月起以十八期償還，截至民國一一一年止，未償還金額分別為28,383千元。

麗臺科技股份有限公司及子公司合併財務報告附註(續)

4.民國一一年十二月三十一日之長期借款餘額，未來應償還情形如下：

期 間	金 額
112.1.1~112.12.31	\$ 72,722
113.1.1~115.08.13	52,083
	\$ 124,805

5.有關合併公司利率及流動性風險之暴險資訊，請詳附註六(二十四)。

6.合併公司借款額度係由部份主要管理階層人員擔任連帶保證人，請詳附註七。

7.合併公司以資產設定抵質押供長期借款之擔保情形，請詳附註八。

(十四)保固負債準備

合併公司之保固負債準備係與電子產品銷售相關，保固負債準備係依據類似商品之歷史保固資料估計，民國一一年及一〇年十二月三十一日保固負債準備分別為9,556千元及14,482千元。

(十五)租賃負債

合併公司租賃負債之帳面金額如下：

	111.12.31	110.12.31
流動	\$ 19,411	18,645
非流動	\$ 32,934	9,271

到期分析請詳附註六(二十四)金融工具。

認列於損益之費用(利益)金額如下：

	111年度	110年度
租賃負債之利息費用	\$ 2,127	1,044
短期租賃之費用	\$ 579	440
低價值租賃資產之費用(不包含短期租賃之低價值租賃)	\$ -	3
新型冠狀病毒肺炎相關租金減讓(帳列其他收入項下)	\$ (1,221)	-

認列於現金流量表之金額如下：

	111年度	110年度
租賃之現金流出總額	\$ 25,263	25,077

1.房屋及建築之租賃

合併公司承租房屋及建築作為辦公處所，租賃期間通常為一~五年，部份租賃包含在租賃期間屆滿時得延長與原合約相同期間之選擇權。

麗臺科技股份有限公司及子公司合併財務報告附註(續)

2.其他租賃

合併公司承租運輸設備之租賃期間為一至三年。另，合併公司承租部分辦公室、運輸設備及其他設備之租賃期間為一至三年間，該等租賃為短期或低價值標的租賃，合併公司選擇適用豁免認列規定而不認列其相關使用權資產及租賃負債。

(十六)營業租賃－出租人

合併公司出租不動產，由於並未移轉附屬於標的資產所有權之幾乎所有風險與報酬，該等租賃合約係分類為營業租賃。

租賃給付之到期分析以報導日後將收取之未折現租賃給付總額列示如下表：

	<u>111.12.31</u>	<u>110.12.31</u>
一年內	\$ 1,522	1,464
二年至五年	<u>644</u>	<u>2,166</u>
	<u>\$ 2,166</u>	<u>3,630</u>

民國一一一年度及一一〇年度因出租資產列報於損益之租金收入分別為1,474千元及2,357千元。

(十七)員工福利

1.確定福利計畫

本公司確定福利義務現值與計畫資產公允價值之調節如下：

	<u>111.12.31</u>	<u>110.12.31</u>
確定福利義務現值	\$ 25,067	24,433
計畫資產之公允價值	<u>(39,446)</u>	<u>(36,372)</u>
淨確定福利負債(資產)	<u>\$ (14,379)</u>	<u>(11,939)</u>

本公司之確定福利計畫提撥至台灣銀行之勞工退休準備金專戶。適用勞動基準法之每位員工之退休支付，係依據服務年資所獲得之基數及其退休前六個月之平均薪資計算。

(1)計畫資產組成

本公司依勞動基準法提撥之退休基金係由勞動部勞動基金運用局（以下簡稱勞動基金局）統籌管理，依「勞工退休基金收支保管及運用辦法」規定，基金之運用，其每年決算分配之最低收益，不得低於依當地銀行二年定期存款利率計算之收益。

截至報導日，本公司之台灣銀行勞工退休準備金專戶餘額計39,446千元。勞工退休基金資產運用之資料包括基金收益率以及基金資產配置，請詳勞動基金局網站公布之資訊。

麗臺科技股份有限公司及子公司合併財務報告附註(續)

(2) 確定福利義務現值之變動

本公司民國一一一年度及一一〇年度確定福利義務現值變動如下：

	111年度	110年度
1月1日確定福利義務	\$ 24,433	24,187
當期服務成本及利息	296	247
淨確定福利負債(資產)再衡量數	338	(1)
12月31日確定福利義務	\$ 25,067	24,433

(3) 計畫資產公允價值之變動

本公司民國一一一年度及一一〇年度確定福利計畫資產公允價值變動如下：

	111年度	110年度
1月1日計畫資產之公允價值	\$ 36,372	35,497
利息收入	181	106
淨確定福利(負債)資產再衡量數	2,893	769
12月31日計畫資產之公允價值	\$ 39,446	36,372

(4) 資產上限影響數之變動

本公司民國一一一年度及一一〇年度確定福利計畫資產上限影響數無變動。

(5) 認列為損益之費用

本公司民國一一一年度及一一〇年度認列為損益之費用(帳列管理費用)如下：

	111年度	110年度
當期服務成本	\$ 175	175
淨確定福利負債(資產)之淨利息	(60)	(34)
	\$ 115	141

(6) 認列為其他綜合損益之淨確定福利負債(資產)之再衡量數

本公司累計認列於其他綜合損(益)之淨確定福利負債(資產)之再衡量數如下：

	111年度	110年度
1月1日累積餘額	\$ 1,570	2,340
本期認列精算損(益)	(2,555)	(770)
12月31日累積餘額	\$ (985)	1,570

麗臺科技股份有限公司及子公司合併財務報告附註(續)

(7)精算假設

本公司於財務報導結束日以決定確定福利義務現值之重大精算假設如下：

	<u>111.12.31</u>	<u>110.12.31</u>
折現率	1.25 %	0.50 %
未來薪資增加	3.00 %	2.00 %

本公司經新北市政府核准於民國一〇九年七月至一一二年六月暫停提撥退休準備金。

本公司預計於民國一一一年度報導日後之一年內支付予確定福利計畫之提撥金額為0千元。

確定福利計畫之加權平均存續期間為6.79年。

(8)敏感度分析

民國一一一年及一一〇年十二月三十一日當採用之主要精算假設變動對確定福利義務現值之影響如下：

	<u>對確定福利義務之影響</u>	
	<u>增加0.25%</u>	<u>減少0.25%</u>
111年12月31日		
折現率	\$ (420)	429
未來薪資增加	420	(414)
110年12月31日		
折現率	(458)	469
未來薪資增加	461	(453)

上述之敏感度分析係基於其他假設不變的情況下分析單一假設變動之影響。實務上許多假設的變動則可能是連動的。敏感度分析係與計算資產負債表之淨退休金負債(資產)所採用的方法一致。

本期編製敏感度分析所使用之方法與假設與前期相同。

2.確定提撥計畫

本公司及國內子公司之確定提撥計畫係依勞工退休金條例之規定，依勞工每月工資6%之提繳率，提撥至勞工保險局之勞工退休金個人專戶。在此計畫下本公司按固定比率計算提撥退休金至勞工保險局後，即無支付額外金額之法定或推定義務。

民國一一一年度及一一〇年度本公司及國內子公司確定提撥退休金辦法下之退休金費用分別為13,658千元及12,705千元，已提撥至勞工保險局。

其他納入合併財務報告編製主體之各子公司民國一一一年度及一一〇年度合計認列之退休金費用與基本養老保險費及社會福利費等分別為8,026千元及6,132千元。

麗臺科技股份有限公司及子公司合併財務報告附註(續)

(十八)所得稅

1. 所得稅費用

合併公司民國一一一年度及一一〇年度之所得稅費用(利益)明細如下：

	111年度	110年度
當期所得稅費用(利益)	\$ -	-
當期產生	60,816	110,933
未分配盈餘加徵所得稅費用	4,895	-
遞延所得稅費用		
暫時性差異之發生及迴轉	(71,428)	-
所得稅費用(利益)	\$ (5,717)	110,933

合併公司民國一一一年度及一一〇年度認列於其他綜合損益之下的所得稅費用(利益)明細如下：

	111年度	110年度
不重類至損益之項目：		
確定福利計畫之再衡量數	\$ 511	154
後續可重分類至損益之項目：		
國外營運機構財務報告換算之兌換差額	\$ 1,357	(293)

合併公司所得稅費用(利益)與稅前淨利(損)之關係調節如下：

	111年度	110年度
稅前淨利(損)	\$ (201,423)	545,562
依本公司所在地國內稅率計算之所得稅	(40,285)	109,112
外國轄區稅率差異影響數	(2,897)	20,782
未分配盈餘加徵	4,895	-
已實現投資損失	(29,835)	-
未認列暫時性差異之變動	8,255	(10,115)
未認列遞延所得稅資產之課稅損失之變動	50,141	(25,183)
前期低(高)估	1,444	15,661
其他	2,565	676
	\$ (5,717)	110,933

麗臺科技股份有限公司及子公司合併財務報告附註(續)

2.遞延所得稅資產及負債

(1)未認列遞延所得稅負債：

民國一〇一年十二月三十一日與部份投資子公司相關之暫時性差異因合併公司控制該項暫時性差異迴轉之時點，且確信於可預見之未來不會迴轉，故未認列為遞延所得稅負債。

合併公司未認列為遞延所得稅負債之項目如下：

	<u>111.12.31</u>	<u>110.12.31</u>
與投資子公司相關之暫時性差異	\$ <u>47,207</u>	<u>49,824</u>

(2)未認列遞延所得稅資產

合併公司未認列為遞延所得稅資產之項目如下：

	<u>111.12.31</u>	<u>110.12.31</u>
可減除暫時性差異	\$ 106,700	89,615
課稅損失	<u>194,601</u>	<u>164,393</u>
	\$ <u>301,301</u>	<u>254,008</u>

合併公司評估部份所得稅可減除暫時性差異非屬很有可能實現，故未認列為遞延所得稅資產。

課稅損失係依所得稅法規定，經稅捐稽徵機關核定之前十年度虧損得自當年度之純益扣除，再行核課所得稅。該等項目未認列為遞延所得稅資產，係因合併公司於未來並非很有可能具有足夠之課稅所得以供該課稅損失使用。

截至民國一〇一年十二月三十一日止，合併公司各年度課稅損失，其扣除期限如下：

<u>虧 損 年 度</u>	<u>金 額</u>	<u>得扣除之最後年度</u>
本公司：		
民國一〇二年度(核定數)	\$ 83,914	民國一一二年度
民國一〇三年度(核定數)	88,956	民國一一三年度
民國一〇四年度(核定數)	39,001	民國一一四年度
民國一〇五年度(核定數)	106,797	民國一一五年度
民國一〇六年度(核定數)	19,253	民國一一六年度
民國一〇七年度(核定數)	67,211	民國一一七年度
民國一〇八年度(核定數)	115,857	民國一一八年度
民國一〇九年度(核定數)	63,636	民國一一九年度
民國一一一年度(估計數)	<u>254,802</u>	民國一二一年度
	\$ <u>839,427</u>	

麗臺科技股份有限公司及子公司合併財務報告附註(續)

<u>虧損年度</u>	<u>金額</u>	<u>得扣除之最後年度</u>
麗禾國際：		
民國一〇二年度(核定數)	\$ 17,300	民國一一二年度
民國一〇三年度(核定數)	12,518	民國一一三年度
民國一〇四年度(核定數)	11,509	民國一一四年度
民國一〇五年度(核定數)	12,337	民國一一五年度
民國一〇七年度(核定數)	7,274	民國一一七年度
民國一〇八年度(核定數)	41,754	民國一一八年度
民國一〇九年度(核定數)	3,456	民國一一九年度
民國一一〇年度(申報數)	1,772	民國一二〇年度
民國一一一年度(估計數)	302	民國一二一年度
	<u>\$ 108,222</u>	

<u>虧損年度</u>	<u>金額</u>	<u>得扣除之最後年度</u>
威今基因：		
民國一〇二年度(核定數)	\$ 713	民國一一二年度
民國一〇三年度(核定數)	110	民國一一三年度
民國一〇四年度(核定數)	505	民國一一四年度
民國一〇五年度(核定數)	6,547	民國一一五年度
民國一〇六年度(核定數)	3,949	民國一一六年度
民國一〇七年度(核定數)	2,239	民國一一七年度
民國一〇八年度(核定數)	4,393	民國一一八年度
	<u>\$ 18,456</u>	

<u>虧損年度</u>	<u>金額</u>	<u>得扣除之最後年度</u>
艾芄：		
民國一〇七年度(核定數)	\$ 1,834	民國一一七年度
民國一〇八年度(核定數)	1,452	民國一一八年度
民國一〇九年度(核定數)	1,147	民國一一九年度
民國一一〇年度(申報數)	1,190	民國一二〇年度
民國一一一年度(估計數)	1,279	民國一二一年度
	<u>\$ 6,902</u>	

麗臺科技股份有限公司及子公司合併財務報告附註(續)

(3)已認列之遞延所得稅資產及負債

民國一一一年度及一一〇年度遞延所得稅資產及負債之變動如下：

	存貨跌 價損失	確定福 利計畫	合約負債	其 他	合 計
遞延所得稅資產：					
民國111年1月1日餘額	\$ 3,568	314	-	1,314	5,196
(借記)/貸記損益	50,360	-	13,613	7,455	71,428
(借記)/貸記其他綜合損益	-	(314)	-	-	(314)
國外營運機構財務報表換算之					
兌換差額	(109)	-	(29)	(16)	(154)
民國111年12月31日餘額	<u>\$ 53,819</u>	<u>-</u>	<u>13,584</u>	<u>8,753</u>	<u>76,156</u>
民國110年1月1日餘額	\$ 3,568	468	-	1,314	5,350
(借記)/貸記其他綜合損益	-	(154)	-	-	(154)
民國110年12月31日餘額	<u>\$ 3,568</u>	<u>314</u>	<u>-</u>	<u>1,314</u>	<u>5,196</u>

	國外營運 機構財務 報表換算之 兌換差額	確定福 利計畫	合 計
遞延所得稅負債：			
民國111年1月1日餘額	\$ 399	-	399
借記/(貸記)其他綜合損益	1,357	197	1,554
民國111年12月31日餘額	<u>\$ 1,756</u>	<u>197</u>	<u>1,953</u>
民國110年1月1日餘額	\$ 692	-	692
借記/(貸記)其他綜合損益	(293)	-	(293)
民國110年12月31日餘額	<u>\$ 399</u>	<u>-</u>	<u>399</u>

3.所得稅核定情形

本公司及中華民國境內各子公司營利事業所得稅結算申報奉稽徵機關核定至民國一〇九年度。

麗臺科技股份有限公司及子公司合併財務報告附註(續)

(十九)資本及其他權益

1.股本

民國一一一年及一一〇年十二月三十一日，本公司額定股本總額均為4,000,000千元，每股面額10元，均為400,000千股。前述額定股本總額皆為普通股，民國一一一年及一一〇年十二月三十一日已發行股份分別為58,946及53,587千股，其所有已發行股份之股款均已收取。

本公司於民國一一〇年八月二十七日經股東會決議私募現金增資發行新股，於不超過40,000千股額度內辦理，每股面額新台幣10元。本次私募現金增資因未能於民國一一一年六月九日前募足股款而予以撤銷。

本公司於民國一一一年六月八日經股東會決議私募現金增資發行新股，於不超過40,000千股額度內辦理，每股面額新台幣10元。截至民國一一一年十二月三十一日止，尚未實際發行。

本公司於民國一一一年六月八日經股東會決議自民國一一〇年度可供分配盈餘中提撥股東股利53,587千元轉增資發行新股，每股面額新台幣10元，計發行普通股5,359千股，增資基準日為民國一一一年九月七日，業已辦妥變更登記。

本公司於民國一一一年八月一日經董事會決議發行員工認股權憑證，每單位認股權憑證得認購股數為1,000股，發行額度為1,500,000股，截至民國一一一年十二月三十一日止，尚未實際發行。

2.資本公積

本公司資本公積餘額內容如下：

	111.12.31	110.12.31
發行股票溢價	\$ 473	473
實際取得或處分子公司股權價格與帳面價值差額	2	2
	\$ 475	475

依公司法規定，資本公積需優先填補虧損後，始得按股東原有股份之比例以已實現之資本公積發給新股或現金。前項所稱之已實現資本公積，包括超過票面金額發行股票所得之溢額及受領贈與之所得。依發行人募集與發行有價證券處理準則規定，得撥充資本之資本公積，每年撥充之合計金額，不得超過實收資本額百分之十。

3.保留盈餘

(1)依本公司章程規定，年度總決算如有本期稅後淨利，依下列順序分派之：

- A.彌補累積虧損。
- B.提列百分之十為法定盈餘公積(但法定盈餘公積已達資本總額時不在此限)。
- C.按法令規定提列、或迴轉特別盈餘公積。
- D.如尚有餘額，連同期初未分配盈餘，由董事會擬具盈餘分配議案，提請股東會決議分派股東股息紅利。

麗臺科技股份有限公司及子公司合併財務報告附註(續)

依本公司民國一十一年六月八日經股東會決議通過之章程規定，本公司將應分派股息及紅利、法定盈餘公積及資本公積之全部或一部分，以發放現金方式為之，依公司法240、241條授權董事會決議後發放，並報告股東會。

本公司營運處於穩定成長，盈餘之分配以現金股利為優先，亦得以股票股利之方式分配，惟股票股利之分配比例以不高於當年度股利總額之百分之五十。

(2)法定盈餘公積

公司無虧損時，得經股東會決議，以法定盈餘公積發給新股或現金，惟以該項公積超過實收資本額百分之二十五之部分為限。

(3)特別盈餘公積

依金管會規定，本公司於分派可分配盈餘時，就當年度發生之帳列其他股東權益減項淨額，自當期損益與前期未分配盈餘提列相同數額之特別盈餘公積；屬前期累積之其他股東權益減項金額，則自前期未分配盈餘提列相同數額之特別盈餘公積不得分派。嗣後其他股東權益減項數額有迴轉時，得就迴轉部份分派盈餘。

(4)盈餘分配

本公司分別於民國一十一年六月八日及民國一十一年八月二十七日經股東常會決議民國一十一年度盈餘分配案及民國一十一年度盈虧撥補議案。有關民國一十一年度盈餘分派予業主股利之金額如下：

	<u>110年度</u>	
	<u>配股率(元)</u>	<u>金額</u>
分派予普通股業主之股利：		
現金	\$ 1.00	53,587
股票	1.00	<u>53,587</u>
		<u>\$ 107,174</u>

有關本公司董事會通過及股東會決議之盈虧撥補相關資訊，可自公開資訊觀測站等管道查詢。

(二十)每股盈餘(虧損)

基本及稀釋每股盈餘(虧損)計算如下：

	<u>111年度</u>	<u>110年度</u>
基本每股盈餘(虧損)		
本期淨利(損)	\$ <u>(195,813)</u>	<u>435,256</u>
加權平均流通在外股數(千股)	<u>58,946</u>	<u>58,946</u>
基本每股盈餘(虧損)(元)	\$ <u>(3.32)</u>	<u>7.38</u>

麗臺科技股份有限公司及子公司合併財務報告附註(續)

	111年度	110年度
稀釋每股盈餘		
本期淨利(損)	\$ (195,813)	435,256
歸屬於本公司普通股權益持有人之淨利(損)(調整稀釋性潛在普通股影響數後)		435,256
加權平均流通在外股數(千股)		58,946
具稀釋作用之潛在普通股之影響		
員工股票酬勞之影響		90
加權平均流通在外股數(千股)(調整稀釋性潛在普通股影響數後)		59,036
稀釋每股盈餘(元)	\$ 7.37	

註：本公司民國一一一年度為虧損，無具稀釋效果之潛在普通股。

上述加權平均流通在外股數依盈餘轉增資追溯調整。

(二十一)客戶合約之收入

1.收入之細分

	111年度			
	電腦產品 部 門	智慧醫療 部 門	其他部門	合 計
主要地區市場：				
中國大陸	\$ 3,262,348	3,195	19,630	3,285,173
臺 灣	574,684	88,158	67,220	730,062
美 國	194,116	5,262	-	199,378
香 港	415,955	3,763	-	419,718
韓 國	178,385	-	-	178,385
其 他	480,629	9,457	8,616	498,702
	<u>\$ 5,106,117</u>	<u>109,835</u>	<u>95,466</u>	<u>5,311,418</u>

	110年度			
	電腦產品 部 門	智慧醫療 部 門	其他部門	合 計
主要地區市場：				
中國大陸	\$ 6,129,696	2,690	24,762	6,157,148
臺 灣	771,201	69,669	80,303	921,173
美 國	189,361	2,657	-	192,018
香 港	659,897	373	-	660,270
韓 國	218,566	-	-	218,566
其 他	627,991	45,797	93	673,881
	<u>\$ 8,596,712</u>	<u>121,186</u>	<u>105,158</u>	<u>8,823,056</u>

麗臺科技股份有限公司及子公司合併財務報告附註(續)

2. 合約餘額

	111.12.31	110.12.31	110.1.1
應收票據	\$ -	10,508	1,744
應收帳款	378,027	405,508	252,613
減：備抵損失	(9,402)	(2,933)	(7,009)
	\$ 368,625	413,083	247,348
合約負債(含流動及非流動之預收款)	\$ 112,631	35,917	457,738

應收帳款及其減損之揭露請詳附註六(三)。

民國一一一年及一一〇年一月一日合約負債期初餘額於民國一一一年度及一一〇年認列為收入之金額分別為34,910千元及451,830千元。

合約負債之變動主要係源自合併公司移轉商品或勞務予客戶而滿足履約義務之時點與客戶付款時點之差異。

(二十二) 員工及董事酬勞

依本公司章程規定，年度扣除員工酬勞及董事酬勞前之本期稅前淨利，應提撥不低於百分之三為員工酬勞及不高於百分之五為董事酬勞，但公司尚有累積虧損時，應預先保留彌補數額。

員工酬勞及董事酬勞之分派應由董事會以董事三分之二之出席及出席董事過半數同意之決議行之，並報告股東會。員工酬勞之分派由董事會決議以股票或現金分派發放，發放對象包含符合一定條件之控制或從屬公司員工，其適用條件授權董事會訂定之，董事酬勞僅得以現金為之。

本公司民國一一一年度為虧損，無需估列員工及董事酬勞。

本公司民國一一〇年度員工酬勞估列金額為7,120千元，董事酬勞估列金額為2,349千元，係以本公司該段期間之稅前淨利扣除員工及董事酬勞前之金額，先扣除累積虧損後，再就其餘額乘上本公司章程所訂之員工酬勞及董事酬勞分派成數為估計基礎，並列報為該期間之營業成本或營業費用，相關資訊可至公開資訊觀測站查詢。如董事會決議採股票發放員工酬勞，股票酬勞之股數計算基礎係依據董事會決議前一日之收盤價計算。相關資訊可至公開資訊觀測站查詢。

(二十三) 其他利益及損失

合併公司民國一一一年度及一一〇年度之其他利益及損失明細如下：

	111年度	110年度
租金收入	\$ 1,474	2,357
政府補助收入	18,115	4,503
溢付及逾兩年之預收貨款轉列收入	4,048	156
其他	4,429	1,551
	\$ 28,066	8,567

麗臺科技股份有限公司及子公司合併財務報告附註(續)

(二十四)金融工具

1.信用風險

(1)信用風險之暴險

金融資產之帳面金額代表最大信用暴險金額。民國一一年及一〇年十二月三十一日之最大信用暴險金額分別為742,587千元及970,575千元。

(2)信用風險集中情況

由於合併公司有廣大客戶群，並未顯著集中與單一客戶進行交易且銷售區域分散，故應收帳款之信用風險並無顯著集中之虞。而為降低信用風險，合併公司亦定期持續評估客戶財務狀況，惟通常不要求客戶提供擔保品。

(3)應收款項之信用風險

應收票據及應收帳款之信用風險暴險資訊請詳附註六(三)。

其他按攤銷後成本衡量之金融資產係其他應收款及定期存單，其他應收款之相關明細請詳附註六(四)。

上開屬信用風險低之金融資產，按十二個月預期信用損失金額衡量該期間之信用損失。合併公司持有之定期存單，交易對象及履約他方為具投資等級以上之金融機構，故視為信用風險低。

下表分別按十二個月預期信用損失或存續期間預期信用損失列示上述金融資產民國一一年及一〇年十二月三十一日提列之備抵損失及是否已有信用減損情形：

	111.12.31			
	按攤銷後成本衡量			
	12個月 預期損失	存續期間 預期損失 —未減損	存續期間 預期損失 —已減損	合 計
總帳面金額	\$ 78,000	379,038	26,596	483,634
備抵損失	-	(9,402)	(26,596)	(35,998)
攤銷後成本	<u>\$ 78,000</u>	<u>369,636</u>	<u>-</u>	<u>447,636</u>
帳面金額	<u>\$ 78,000</u>	<u>369,636</u>	<u>-</u>	<u>447,636</u>
	110.12.31			
	按攤銷後成本衡量			
	12個月 預期損失	存續期間 預期損失 —未減損	存續期間 預期損失 —已減損	合 計
總帳面金額	\$ 52,996	416,025	28,024	497,045
備抵損失	-	(2,933)	(28,024)	(30,957)
攤銷後成本	<u>\$ 52,996</u>	<u>413,092</u>	<u>-</u>	<u>466,088</u>
帳面金額	<u>\$ 52,996</u>	<u>413,092</u>	<u>-</u>	<u>466,088</u>

麗臺科技股份有限公司及子公司合併財務報告附註(續)

2.流動性風險

下表為金融負債之合約到期日。

	帳面金額	合約現金流量	1年以內	1-2年以內	超過2年
111年12月31日					
非衍生金融負債					
擔保銀行借款 (含長期及短期借款)\$	485,832	(488,196)	(453,975)	(24,663)	(9,558)
無擔保銀行借款 (含長期及短期借款)	336,225	(336,761)	(328,206)	(6,166)	(2,389)
無擔保非金融機構借款 (帳列長期借款)	28,383	(29,291)	(20,676)	(8,615)	-
應付票據及帳款	179,226	(179,226)	(179,226)	-	-
租賃負債(含流動及 非流動)	52,345	(56,240)	(21,171)	(12,305)	(22,764)
其他應付款(含關係人)	289,907	(289,907)	(289,907)	-	-
存入保證金	2,668	(2,668)	-	-	(2,668)
	<u>\$ 1,374,586</u>	<u>(1,382,289)</u>	<u>(1,293,161)</u>	<u>(51,749)</u>	<u>(37,379)</u>
110年12月31日					
非衍生金融負債					
擔保銀行借款 (含長期及短期借款)\$	483,146	(483,146)	(398,141)	(47,104)	(37,901)
無擔保銀行借款 (含長期及短期借款)	84,275	(84,275)	(66,844)	(9,097)	(8,334)
無擔保非金融機構借款 (含長期及短期借款)	8,485	(8,485)	(8,485)	-	-
應付票據及帳款	229,028	(229,028)	(229,028)	-	-
租賃負債(含流動及 非流動)	27,916	(28,449)	(19,099)	(8,871)	(479)
其他應付款(含關係人)	338,104	(338,104)	(338,104)	-	-
存入保證金	2,890	(2,890)	-	-	(2,890)
	<u>\$ 1,173,844</u>	<u>(1,174,377)</u>	<u>(1,059,701)</u>	<u>(65,072)</u>	<u>(49,604)</u>

合併公司並不預期到期日分析之現金流量發生時點會顯著提早，或實際金額會有顯著不同。

麗臺科技股份有限公司及子公司合併財務報告附註(續)

3. 匯率風險

(1) 匯率風險之暴險

合併公司暴露於重大外幣匯率風險之金融資產及負債如下：

	111.12.31			110.12.31		
	外幣	匯率	台幣	外幣	匯率	台幣
金融資產						
貨幣性項目						
美金	\$ 4,280	美金/台幣 =30.710	131,439	16,951	美金/台幣 =27.680	469,204
金融負債						
貨幣性項目						
美金	11,456	美金/台幣 =30.710	351,814	8,584	美金/台幣 =27.680	237,605
美金	-	美金/人民幣 =6.9669	-	4,840	美金/人民幣 =6.3720	133,971

(2) 敏感性分析

合併公司貨幣性項目之匯率風險主要來自於以外幣計價之現金及約當現金、應收帳款及其他應收款、借款、應付帳款及其他應付款等，於換算時產生外幣兌換損益。於民國一十一年及一〇年十二月三十一日當美金相對於新台幣及人民幣升值或貶值5%，而其他所有因素維持不變之情況下，對民國一十一年及一〇年之影響如下，兩期分析係採用相同基礎。

	111年度 稅前淨損 增加(減少)	110年度 稅前淨利 增加(減少)
美金(相對於新台幣)		
升值5%	\$ 11,019	11,580
貶值5%	(11,019)	(11,580)
美金(相對於人民幣)		
升值5%	-	(6,699)
貶值5%	-	6,699

(3) 貨幣性項目之兌換損益

由於合併公司交易貨幣種類繁多，故採彙整方式揭露貨幣性項目之兌換損益資訊，民國一十一年度及一〇年度外幣兌換(損)益淨額(含已實現及未實現)分別為損失53,383千元及5,132千元。

麗臺科技股份有限公司及子公司合併財務報告附註(續)

4.利率風險

合併公司之金融資產及金融負債利率暴險，詳下表列示：

	帳面金額	
	111.12.31	110.12.31
變動利率工具：		
金融資產	\$ 234,413	472,788
金融負債	592,507	496,572

下列敏感度分析係依非衍生工具於報導日之利率暴險而決定。對於浮動利率資產及負債，其分析方式係假設報導日流通在外之資產及負債金額於整年度皆流通在外。合併公司內部向主要管理階層報告利率時所使用之變動率為利率增加或減少1碼，此亦代表管理階層對利率之合理可能變動範圍之評估。

若利率增加或減少1碼，在所有其他變數維持不變之情況下，合併公司民國一一一年度之淨損將增加或減少895千元，及民國一一〇年度之淨利將減少或增加59千元，主要係源自於合併公司之變動利率之借款及存款。

5.公允價值資訊

(1)評價流程

合併公司之會計政策及揭露包含採用公允價值衡量其金融資產及負債。合併公司之管理階層負責進行獨立公允價值驗證，藉獨立來源資料使評價結果貼近市場狀態、確認資料來源係獨立、可靠、與其他資源一致以及代表可執行價格，並定期校準評價模型、更新評價模型所需輸入值及資料及其他任何必要之公允價值調整，以確保評價結果係屬合理。

合併公司在衡量其資產和負債時，儘可能使用市場可觀察之輸入值。公允價值之等級係以評價技術使用之輸入值為依據歸類如下：

- 第一級：相同資產或負債於活絡市場之公開報價(未經調整)。
- 第二級：除包含於第一級之公開報價外，資產或負債之輸入參數係直接(即價格)或間接(即由價格推導而得)可觀察。
- 第三級：資產或負債之輸入參數非基於可觀察之市場資料(非可觀察參數)。

(2)金融工具之種類及公允價值

合併公司透過損益按公允價值衡量之金融資產及負債及透過其他綜合損益按公允價值衡量之金融資產係以重複性為基礎按公允價值衡量。各種類金融資產及金融負債之帳面金額及公允價值(包括公允價值等級資訊，但非按公允價值衡量金融工具之帳面金額為公允價值之合理近似值者，及租賃負債，依規定無須揭露公允價值資訊)列示如下：

麗臺科技股份有限公司及子公司合併財務報告附註(續)

111.12.31				
帳面金額	公允價值			合計
	第一級	第二級	第三級	
透過損益按公允價值衡量之金融資產				
強制透過損益按公允價值衡量之金融資產	\$ 34,446	4,346	-	30,100
透過其他綜合損益按公允價值衡量之金融資產	5,844	-	-	5,844
按攤銷後成本衡量之金融資產				
現金及約當現金	236,872	-	-	-
應收票據及應收帳款 (含關係人)	368,625	-	-	-
其他應收款	1,011	-	-	-
其他金融資產－流動	78,000	-	-	-
存出保證金	17,789	-	-	-
小計	<u>702,297</u>			
	<u>\$ 742,587</u>			
按攤銷後成本衡量之金融負債				
擔保銀行借款	\$ 485,832	-	-	-
無擔保銀行借款	336,225	-	-	-
無擔保非金融機構借款	23,383	-	-	-
應付票據及帳款	179,226	-	-	-
租賃負債	52,345	-	-	-
其他應付款	289,907	-	-	-
存入保證金	2,668	-	-	-
	<u>\$ 1,369,586</u>			
110.12.31				
帳面金額	公允價值			合計
	第一級	第二級	第三級	
透過損益按公允價值衡量之金融資產				
強制透過損益按公允價值衡量之金融資產	\$ 4,965	4,965	-	4,965
透過其他綜合損益按公允價值衡量之金融資產	7,357	-	-	7,357
按攤銷後成本衡量之金融資產				
現金及約當現金	476,876	-	-	-
應收票據及應收帳款 (含關係人)	413,083	-	-	-
其他應收款	9	-	-	-
其他金融資產－流動	52,996	-	-	-
存出保證金	15,289	-	-	-
小計	<u>958,253</u>			
	<u>\$ 970,575</u>			

麗臺科技股份有限公司及子公司合併財務報告附註(續)

	110.12.31				
	帳面金額	公允價值			合計
		第一級	第二級	第三級	
按攤銷後成本衡量之金融負債					
擔保銀行借款	\$ 483,146	-	-	-	-
無擔保銀行借款	84,275	-	-	-	-
無擔保非金融機構借款	8,485	-	-	-	-
應付票據及帳款	229,028	-	-	-	-
租賃負債	27,916	-	-	-	-
其他應付款	338,104	-	-	-	-
存入保證金	2,890	-	-	-	-
	<u>\$ 1,173,844</u>				

(3)按公允價值衡量金融工具之公允價值評價技術

A.非衍生金融工具

金融工具如有活絡市場公開報價時，則以活絡市場之公開報價為公允價值。主要交易所及經判斷為熱門券之中央政府債券櫃台買賣中心公告之市價，皆屬上市（櫃）權益工具及有活絡市場公開報價之債務工具公允價值之基礎。

除上述有活絡市場之金融工具外，其餘金融工具之公允價值係以評價技術或參考交易對手報價取得。透過評價技術所取得之公允價值可參照其他實質上條件及特性相似之金融工具之現時公允價值、現金流量折現法或以其他評價技術，包括以合併資產負債表日可取得之市場資訊運用模型計算而得。

(4)民國一一一年度及一一〇年度公允價值等級間並無任何移轉。

(5)第三等級之變動明細表

	強制透過損益按公允價值衡量之非衍生金融資產	透過其他綜合損益按公允價值衡量之權益工具	合計
民國111年1月1日	\$ -	7,357	7,357
認列於其他綜合損益	-	(1,513)	(1,513)
購買	30,100	-	30,100
民國111年12月31日	<u>\$ 30,100</u>	<u>5,844</u>	<u>35,944</u>
民國110年1月1日	\$ -	2,132	2,132
認列於其他綜合損益	-	1,530	1,530
購買	-	3,695	3,695
民國110年12月31日	<u>\$ -</u>	<u>7,357</u>	<u>7,357</u>

麗臺科技股份有限公司及子公司合併財務報告附註(續)

上述總利益或損失，係列報於「透過損益按公允價值衡量之金融資產(負債)利益(損失)」及「透過其他綜合損益按公允價值衡量之金融資產(負債)利益(損失)」，其中與民國一一一年及一一〇年十二月三十一日仍持有之資產相關者如下：

	<u>111年度</u>	<u>110年度</u>
總利益或損失		
認列於損益(列報於「透過損益按公允價值衡量之金融資產(負債)利益(損失)」)	\$ -	-
認列於其他綜合損益(列報於「透過其他綜合損益按公允價值衡量之金融資產(負債)利益(損失)」)	(1,513)	1,530

(6)重大不可觀察輸入值(第三等級)之公允價值衡量之量化資訊

合併公司公允價值衡量歸類為第三等級主要有透過損益按公允價值衡量之金融資產—債務工具投資。

合併公司多數公允價值歸類為第三等級僅具單一重大不可觀察輸入值，僅無活絡市場之債務工具投資具有複數重大不可觀察輸入值。無活絡市場之債務工具投資之重大不可觀察輸入值因彼此獨立，故不存在相互關聯性。

重大不可觀察輸入值之量化資訊列表如下：

<u>項目</u>	<u>評價技術</u>	<u>重大不可觀察輸入值</u>	<u>重大不可觀察輸入值與公允價值關係</u>
透過損益按公允價值衡量之金融資產—無活絡市場之債務工具投資	現金流量折現法	<ul style="list-style-type: none"> • 缺乏市場流通性折價(111.12.31為25%) • 少數股權折價(111.12.31為29.04%) 	<ul style="list-style-type: none"> • 缺乏市場流通性折價愈高，公允價值愈低 • 少數股權折價愈高，公允價值愈低

麗臺科技股份有限公司及子公司合併財務報告附註(續)

(7)對第三等級之公允價值衡量，公允價值對合理可能替代假設之敏感度分析

合併公司對金融工具之公允價值衡量係屬合理，惟若使用不同之評價模型或評價參數可能導致評價之結果不同。針對分類為第三等級之金融工具，若評價參數變動，則對本期損益之影響如下：

民國111年12月31日	輸入值	向上或下 變動	公允價值變動反應於 本期損益	
			有利變動	不利變動
透過損益按公允價值衡量之金融資產	缺乏市場流通性折價	5%	2,276	(1,701)
	少數股權折價	5%	1,758	(1,580)

合併公司有利及不利變動係指公允價值之波動，而公允價值係根據不同程度之不可觀察之投入參數，以評價技術計算而得。若金融工具之公允價值受一個以上輸入值之所影響，上表僅反應單一輸入值變動所產生之影響，並不將輸入值間之相關性及變異性納入考慮。

(二十五)財務風險管理

1.概要

合併公司因金融工具之使用而暴露於下列風險：

- (1)信用風險
- (2)流動性風險
- (3)市場風險

本附註表達合併公司上述各項風險之暴險資訊、合併公司衡量及管理風險之目標、政策及程序。進一步量化揭露請詳合併財務報告各該附註。

2.風險管理架構

合併公司之財務部門為各業務提供服務，依照風險程度與廣度分析暴險之內部風險報告監督及管理合併公司營運有關之財務風險，該等風險包括(1)信用風險、(2)流動性風險及(3)市場風險。

麗臺科技股份有限公司及子公司合併財務報告附註(續)

合併公司努力建立良好的政策與制度來控管信用風險及流動性風險。至於市場風險，則多方蒐集資訊，希望準確預測匯率、利率等之未來趨勢，必要時透過金融工具規避暴險，以減輕該等風險之影響。金融工具之運用受合併公司董事會通過之政策所規範，內部稽核人員持續地針對政策之遵循與暴險額度進行覆核。合併公司並未以投機為目的進行金融工具之交易。

3.信用風險

信用風險係合併公司因客戶或金融工具之交易對手無法履行合約義務而產生財務損失之風險，主要來自於合併公司客戶之應收帳款及金融機構之商品交易。

(1)客戶應收帳款

合併公司應收帳款之對象涵蓋眾多客戶，分散於不同產業及地理區域，並未顯著集中與單一客戶進行交易且銷售區域分散，故應收帳款之信用風險並無顯著集中之虞。合併公司已建立授信政策，依該政策在給予標準之付款及運送條件前，須針對每一新客戶個別分析其信用評等，未符合合併公司基準信用評等之客戶僅得以電匯預付或開具信用狀方式進行交易。合併公司定期針對應收帳款客戶之財務狀況進行評估，並購買貿易信用保險合約以規避信用違約之風險。

(2)金融機構商品交易

銀行存款、固定收益投資及其他金融工具之信用風險，係由合併公司財務部門衡量並監控。由於交易對象及履約他方均係信用良好之銀行及具投資等級及以上之金融機構、公司組織及政府機關，無重大之履約疑慮，故無重大之信用風險。

(3)保證

合併公司政策規定僅能提供財務保證予具控制權之子公司。截至民國一一年十二月三十一日，合併公司對子公司背書保證請詳附註十三(一)。

4.流動性風險

流動性風險係合併公司無法交付現金或其他金融資產以清償金融負債，未能履行相關義務之風險。

合併公司係透過管理及維持足夠部位之現金及約當現金以支應合併公司營運並減輕現金流量波動之影響。合併公司管理階層監督銀行融資額度使用狀況並確保借款合同條款之遵循。

銀行借款對合併公司而言係一項重要流動性來源之一。民國一一年及一一〇年十二月三十一日，合併公司未動用之短期銀行融資額度請詳附註六(十二)。

5.市場風險

市場風險係指因市場價格變動，如匯率、利率、權益工具價格變動，而影響合併公司之收益或所持有金融工具價值之風險。市場風險管理之目標係管控市場風險之暴險程度在可承受範圍內，將風險降至最低。

麗臺科技股份有限公司及子公司合併財務報告附註(續)

(1) 匯率風險

合併公司之功能性貨幣以新台幣為主，非以功能性貨幣計價之銷貨、進貨及借款交易因此產生匯率變動風險。合併公司財務部門定期檢視外幣資產與負債之淨部位，藉由增減外幣借款來規避暴險部位，必要時以其他金融工具降低匯率風險。

(2) 利率風險

合併公司融資主要來自購買原料之需求，待銷貨收入收到現金後便足夠償付借款，故合併公司與金融機構之融資均屬短期借款，期間最多不超過365天，利率風險集中在市場短期利率之波動。

(二十六) 資本管理

合併公司之政策係維持健全之資本基礎，以維繫投資人、債權人及市場之信心以及支持未來營運之發展。資本包含合併公司之股本、資本公積、保留盈餘及非控制權益。

合併公司透過定期審核資產負債比例對資本結構進行監控，合併公司主要營運特性係以產品研發為主，產品製造多以委外代工，合併公司主要資產為流動資產，廠房及機器設備等非流動性資產占合併公司總資產比例較低，可適度增加財務槓桿來創造營收和獲利。

民國一一年及一一〇年十二月三十一日合併公司之負債占總資產比例如下：

	<u>111.12.31</u>	<u>110.12.31</u>
負債總計	\$ 1,519,134	1,259,832
資產總計	2,028,246	2,012,244
負債比例	75 %	63 %

民國一一年十二月三十一日負債比率增加，係因本期營運所需，致使合併公司短期借款增加，負債比例上升。

(二十七) 非現金交易之投資及籌資活動

- 合併公司於民國一一一年度及一一〇年度之非現金交易之投資及籌資活動為以租賃方式取得使用權資產，請詳附註六(九)。
- 來自籌資活動之負債之調節如下表：

	<u>111.1.1</u>	<u>現金流量</u>	<u>非現金之變動</u>			<u>111.12.31</u>
			<u>本期新增</u>	<u>其他</u>	<u>匯率變動</u>	
短期借款	\$ 400,349	324,682	-	-	604	725,635
長期借款	175,557	(50,752)	-	-	-	124,805
存入保證金	2,890	(222)	-	-	-	2,668
租賃負債	27,916	(23,778)	55,766	(7,464)	(95)	52,345
來自籌資活動之負債總額	<u>\$ 606,712</u>	<u>249,930</u>	<u>55,766</u>	<u>(7,464)</u>	<u>509</u>	<u>905,453</u>

麗臺科技股份有限公司及子公司合併財務報告附註(續)

	110.1.1	現金流量	非現金之變動			110.12.31
			本期新增	其他	匯率變動	
短期借款	\$ 324,397	76,278	-	-	(326)	400,349
長期借款	158,437	17,120	-	-	-	175,557
存入保證金	2,555	335	-	-	-	2,890
租賃負債	45,531	(23,590)	6,273	-	(298)	27,916
來自籌資活動之負債總額	\$ <u>530,920</u>	<u>70,143</u>	<u>6,273</u>	<u>-</u>	<u>(624)</u>	<u>606,712</u>

七、關係人交易

(一)關係人名稱及關係

於本合併財務報告之涵蓋期間內與合併公司有交易之關係人如下：

關係人名稱	與合併公司之關係
雅柏迪	合併公司之關聯企業
炙倫云計算(上海)有限公司(炙倫云)	合併公司之關聯企業
Blueside Inc. (Blueside)	對合併公司之子公司具重大影響力之個體
盧崑山先生	本公司之董事長

(二)與關係人間之重大交易事項

1.營業收入

合併公司對關係人之重大銷售金額如下：

	銷 貨	
	111年度	110年度
關聯企業	\$ <u>20,794</u>	<u>28,674</u>

銷售予關聯企業及其他關係人之銷貨條件與一般銷售價格無顯著不同。對一般客戶之授信期間為30天~90天，銷售予關聯企業及其他關係人之授信期間為即期收款或45天~90天。

2.進貨及其他營業成本

	111年度	110年度
關聯企業	\$ <u>1,209</u>	<u>885</u>

麗臺科技股份有限公司及子公司合併財務報告附註(續)

3. 應收關係人款項

合併公司應收關係人款項明細如下：

帳列項目	關係人類別	111.12.31	110.12.31
其他應收款	Blueside	\$ -	1,428
減：備抵損失－其他應收款		-	(1,428)
		<u>\$ -</u>	<u>-</u>

備抵損失評估說明請詳附註六(四)。

4. 應付關係人款項

合併公司應付關係人款項明細如下：

帳列項目	關係人類別	111.12.31	110.12.31
其他應付款	關聯企業	\$ <u>687</u>	<u>418</u>

5. 對關係人放款

合併公司資金貸與關係人實際動支情形如下：

關係人類別	最高餘額		其他應收款	
	111年度	110年度	111.12.31	110.12.31
Blueside	\$ <u>26,596</u>	<u>27,040</u>	26,596	26,596
減：備抵損失			(26,596)	(26,596)
			<u>\$ -</u>	<u>-</u>

合併公司民國一〇六年四月資金貸與Blueside，依撥款當年度合併公司向金融機構短期借款之平均利率計息，為無擔保放款，帳列其他應收款－關係人項下。經評估上述應收款預期回收可能性低，已全數提列減損損失。民國一一一年度及一一〇年度分別收回0千元及444千元。

6. 預付款項

(1) 預付授權金

合併公司與遊戲開發廠商(Blueside)簽訂遊戲軟體之授權合約並支付授權金，截至民國一〇七年十二月三十一日止，認列減損損失前餘額為140,245千元，因尚未完成相關測試，帳列其他非流動資產項下。

合併公司於民國一〇七年度及一〇六年度分別認列減損損失54,750千元及83,322千元，帳列其他減損損失。民國一〇七年十二月三十一日，上述預付遊戲軟體授權金提列減損後之餘額為0千元。

麗臺科技股份有限公司及子公司合併財務報告附註(續)

合併公司後於民國一〇八年五月與Blueside簽訂協議，合併公司同意Blueside透過另一遊戲營運商於歐洲及美國地區發行該款遊戲，Blueside承諾於遊戲軟體發行後二年內支付合併公司不低於美金200萬元，前述金額包含遊戲軟體授權金及分成金等。上述遊戲軟體已於民國一〇八年十一月發行，合併公司考量該款遊戲之運營情形及可能之履約風險評估上述應收款項之收取具高度不確定性，故合併公司以已收取之金額範圍內迴轉以前年度認列之減損損失。民國一一一年度及一一〇年度認列減損迴轉利益分別為0千元及514千元，帳列減損迴轉利益項下。

7.預收貨款

合併公司對關係人預收貨款如下：

	111.12.31	110.12.31
關聯企業	\$ 207	1,252

(三)主要管理階層人員交易

1.主要管理階層人員報酬

	111年度	110年度
短期員工福利	\$ 70,908	80,718
退職後福利	783	864
	\$ 71,691	81,582

2.提供保證

合併公司長、短期借款授信合約，民國一一一年及一一〇年十二月三十一日之總額度分別為952,487千元及1,003,092千元，係由主要管理階層人員擔任連帶保證人。

八、抵質押之資產

合併公司提供抵質押擔保之資產帳面價值明細如下：

資產名稱	質押擔保標的	111.12.31	110.12.31
不動產、廠房及設備	短期購料貸款及長期借款	\$ 168,315	169,505
其他金融資產—流動—備償帳戶	短期購料貸款	78,000	52,996
		\$ 246,315	222,501

九、重大或有負債及未認列之合約承諾

(一)重大未認列之合約承諾：

截至民國一一一年及一一〇年十二月三十一日止，合併公司因購買原料委由銀行提供擔保信用狀，分別為61,420千元及55,360千元。

截至民國一一一年及一一〇年十二月三十一日止，合併公司因海關作業委由銀行提供先放後稅保證額度均為10,000千元。

麗臺科技股份有限公司及子公司合併財務報告附註(續)

十、重大之災害損失：無。

十一、重大之期後事項：無。

十二、其 他

(一)員工福利、折舊、折耗及攤銷費用功能別彙總如下：

功 能 別 性 質 別	111年度			110年度		
	屬於營業 成本者	屬於營業 費用者	合 計	屬於營業 成本者	屬於營業 費用者	合 計
員工福利費用						
薪資費用	60,224	282,307	342,531	62,073	410,297	472,370
勞健保費用	6,061	26,599	32,660	5,866	23,436	29,302
退休金費用	2,916	18,883	21,799	2,851	16,127	18,978
其他員工福利費用	3,496	18,114	21,610	3,693	16,205	19,898
折舊費用	6,804	35,823	42,627	5,867	32,529	38,396
攤銷費用	-	7,170	7,170	-	4,240	4,240

十三、附註揭露事項

(一)重大交易事項相關資訊

民國一一一年度合併公司依證券發行人財務報告編製準則之規定，應再揭露之重大交易事項相關資訊如下：

1. 資金貸與他人：

外幣單位：千元

編號	貸出資金 之 公 司	貸與 對 象	往來 科 目	是否為 關 係 人	本期最 高金額	期 末 餘 額	實際動 支金額	利率 區 間	資金 貸 與 性 質	業務往 來金額	有短期融 通資金必 要之原因	提列備 抵損失 金 額	擔 保 品		對個別對 象資金貸 與 限 額	資金貸與 總 限 額	備 註
													名 稱	價 值			
0	本公司	麗禾國際	其他應 收款— 關係人	是	26,596	26,596	26,596	3%	短期資 金融通	-	償還借款	(26,596)	無	-	51,014	204,054	註4
1	麗禾國際	Blueside Inc.	"	"	26,596	26,596	26,596	3%	業務往 來	48,000		(26,596)	無	-	-	-	註5
	合計					53,192	53,192										

註1：依據本公司「資金貸與他人作業程序」，與公司間或行號間有短期融通資金之必要者，資金貸與總金額以不超過本公司淨值之百分之四十為限，有業務往來者，總貸與金額以不超過業務往來交易總金額或不超過本公司淨值之百分之四十孰低為限。公司間或行號間有短期融通資金之必要者，個別貸與金額以不超過本公司淨值之百分之十為限。

註2：依據麗禾國際「資金貸與他人作業程序」，與公司間或行號間有業務往來之必要者，資金貸與總額以不超過麗禾國際淨值之百分之百為限；個別貸與金額以不超過雙方於資金貸與前24個月期間之業務往來總金額或麗禾國際淨值之百分之八十孰低者為限。

註3：上述本公司資金貸與麗禾國際之交易，於編製合併財務報告時業已沖銷。

註4：本公司資金貸與麗禾國際，麗禾國際將此筆資金全數貸與Blueside Inc.，因Blueside Inc.未依還款計劃償還貸款致麗禾國際逾期無法全數償還，已於民國一〇七年三月十四日董事會提報改善計畫，並於後續各次董事會持續提報追蹤情形。

註5：麗禾國際資金貸與他人限額原符合規定，嗣後因淨值降低致資金貸與餘額超限。

麗臺科技股份有限公司及子公司合併財務報告附註(續)

2. 為他人背書保證：

單位：新台幣千元

編號	背書保證者公司名稱	被背書保證對象		對單一企業背書保證限額	本期最高背書保證餘額	期末背書保證餘額	實際動支金額	以財產擔保之背書保證金額	累計背書保證金額佔最近期財務報表淨值之比率	背書保證最高限額	屬母公司對子公司背書保證	屬子公司對母公司背書保證	屬對大陸地區背書保證
		公司名稱	關係										
0	本公司	麗台上海	100%持股之孫公司	153,041	48,323	46,065	46,065	-	9.03%	204,054	Y	N	Y

註：依據本公司「背書保證作業程序」，本公司對單一企業背書保證額度，以不超過本公司淨值之百分之三十為限；對外背書保證責任總額度以不超過本公司淨值之百分之四十為限。

3. 期末持有有價證券情形(不包含投資子公司、關聯企業及合資權益部分)：

股數單位：千股

持有之公司	有價證券種類及名稱	與有價證券發行人之關係	帳列科目	期 末				期中最高持股		備註
				股數	帳面金額	持股比率	公允價值	股數	持股比率	
本公司	合庫美國短年期高收益債券基金	無	透過損益按公允價值衡量之金融資產－流動	200	1,889	- %	1,889	200	- %	
"	合庫醫療照護多重資產基金	"	"	100	775	- %	775	100	- %	
"	9825凱基新興市場ESG永續主題債券基金	"	"	100	841	- %	841	100	- %	
"	11106凱基新興市場ESG永續主題債券基金	"	"	100	841	- %	841	100	- %	
					<u>4,346</u>		<u>4,346</u>			
本公司	H3 Platform Inc.	"	透過損益按公允價值衡量之金融資產－非流動	-	<u>30,100</u>		<u>30,100</u>	-	- %	
本公司	瑞紅科技股份有限公司	"	透過其他綜合損益按公允價值衡量之金融資產－非流動	1,150	3,055	5.47 %	3,055	1,150	5.47 %	
"	太奇雲端股份有限公司	"	"	869	2,789	6.53 %	2,789	869	6.53 %	
					<u>5,844</u>		<u>5,844</u>			

4. 累積買進或賣出同一有價證券之金額達新台幣三億元或實收資本額百分之二十以上：無。

5. 取得不動產之金額達新台幣三億元或實收資本額百分之二十以上：無。

6. 處分不動產之金額達新台幣三億元或實收資本額百分之二十以上：無。

7. 與關係人進、銷貨之金額達新台幣一億元或實收資本額百分之二十以上者：

單位：新台幣千元

進(銷)貨之公司	交易對象名稱	關係	交易情形				交易條件與一般交易不同之情形及原因		應收(付)票據、帳款		備註
			進(銷)貨	金額	佔總進(銷)貨之比率	授信期間	單價	授信期間	餘額	佔總應收(付)票據、帳款之比率	
本公司	麗台上海	持股100%之孫公司	銷貨	(1,479,446)	(41.96)%	OA45-90天	與一般交易無顯著不同	-	應收帳款 26,611	13.47%	註
麗台上海	本公司	母公司	進貨	1,479,446	51.99%	OA45-90天		-	應付帳款 (26,611)	(95.55)%	"

註：左列交易於編製合併財務報告時業已沖銷。

麗臺科技股份有限公司及子公司合併財務報告附註(續)

- 8.應收關係人款項達新台幣一億元或實收資本額百分之二十以上：無。
 9.從事衍生工具交易：無。
 10.母子公司間業務關係及重要交易往來情形：

編號 (註1)	交易人名稱	交易往來對象	與交易人之關係(註2)	科目	金額	交易條件	佔合併總營收收入 或總資產之比率
0	本公司	麗禾國際	1	其他應收款 —關係人	26,596	利率3%	1.31 %
0	本公司	麗台上海	1	營業收入	1,479,446	售價與一般客戶無顯著差異，授信期間為45~90天	27.85 %
0	本公司	麗台上海	1	應收帳款	26,611	〃	1.31 %

註一、編號之填寫方式如下：

- 1.0代表母公司。
- 2.子公司依公司別由阿拉伯數字1開始依序編號。

註二、與交易人之關係種類標示如下：

- 1.母公司對子公司。
- 2.子公司對母公司。
- 3.子公司對子公司。

(二)轉投資事業相關資訊：

民國一一年合併公司之轉投資事業資訊如下(不包含大陸被投資公司)：

股數單位：千股

投資公司 名稱	被投資 公司名稱	所在地區	主要營 業項目	原始投資金額		期 末 持 有			期中最 高持股	被投資公司 本期損益	本期認列之 投資損益	備註
				本期末	去年年底	股 數	比 率	帳面金額				
本公司	LR BVI	英屬維京 群島	海外控股	255,328	255,328	7,500	100.00 %	424,827	7,500	(39,266)	(39,646)	註1、註4 、註5
本公司	LR JPY	日本	負責本公司產品在 日本地區之行銷及 售後服務	10,688	10,688	3	100.00 %	1,320	3	(3,403)	(3,403)	〃
本公司	麗禾國際	台灣	軟體代理、仲介、 買賣及運營	165,749	165,749	1,657	71.36 %	(2,549)	16,575	371	265	註1、註5
本公司	艾芻智能	台灣	電腦設備安裝及資 料處理	10,000	10,000	1,000	100.00 %	3,098	1,000	(1,279)	(1,279)	〃
本公司	威今基因	台灣	醫療器材、健康食 品之研發、代理及 銷售	24,317	24,317	100	100.00 %	445	100	327	327	〃
本公司	薩摩亞威 今	薩摩亞	海外控股	10,077	10,077	320	100.00 %	(6,287)	320	602	602	註1、註4 、註5
本公司	雅柏迪	台灣	醫療器材及資訊軟 體之銷售	3,746	3,746	2,255	13.58 %	-	2,255	-	-	註2
本公司	LR CS	史瓦濟蘭	無線通訊雲端服務 及電子商務	3,302	3,302	50	50.00 %	-	50	-	-	〃
								420,854		(42,648)	(43,134)	
麗禾國際	Leadhope (H.K.)	香港	軟體代理、仲介、 買賣及運營	129,690	129,690	-	100.00 %	140	-	(332)	(332)	註3、註4 、註5
威今基因	雅柏迪	台灣	醫療器材及資訊軟 體之銷售	1,350	1,350	1,175	7.08 %	-	1,175	-	-	註2

- 註1：係具控制能力之子公司。
 註2：係採權益法評價之被投資公司。
 註3：係具控制能力之孫公司。
 註4：本表新台幣金額皆係按資產負債表日匯率換算。
 註5：左列交易於編製合併財務報告時業已沖銷。

麗臺科技股份有限公司及子公司合併財務報告附註(續)

(三)大陸投資資訊：

1.轉投資大陸地區之事業相關資訊：

外幣單位：千元

大陸被投資 公司名稱	主要營業 項目	實收 資本額	投資 方式	本期期初自 台灣匯出累 積投資金額	本期匯出或 收回投資金額 匯出 收回	本期期末自 台灣匯出累 積投資金額	被投資 公司本 期(損)益	本公司直接 或間接投資 之持股比例	期中最 高持股 比例	本期認 列投資 (損)益	期末投 資帳面 價值	截至本期 止已匯回 投資收益
麗台上海	負責本公司產品 在中國地區之推 廣、行銷及服務	168,905 (USD5,500)	註1	168,905 (USD5,500)	- -	168,905 (USD5,500)	(39,266)	100%	100%	(39,266)	445,406	-
瀋陽威今	醫療器材生產及 銷售	9,827 (USD320)	註1	9,827 (USD320)	- -	9,827 (USD320)	602	100%	100%	602	(6,258)	-
灸倫云计算(上 海)有限公司 (灸倫云计算)	雲端運算軟體服 務	7,846 (CNY1,780)	註2	-	- -	-	251	45%	45%	113	3,997	-

2.赴大陸地區投資限額：

公司名稱	本期期末累計自台灣匯出 赴大陸地區投資金額	經濟部投審會核准 投資金額	依經濟部投審會規定 赴大陸地區投資限額
本公司	178,732 (USD5,820)	178,732 (USD5,820)	306,081

註1：透過第三地區投資設立公司再投資大陸公司。

註2：透過轉投資大陸公司再投資大陸公司。

註3：投資損益認列基礎除瀋陽威今及灸倫云计算因其不重大，係依據被投資公司之自結財務報告計列外，麗台上海係依據台灣母公司簽證會計師查核之財務報表計列。

註4：本表新台幣金額皆係按資產負債表日匯率換算。

註5：上述除灸倫云计算外，於編製合併財務報告時業已沖銷。

3.重大交易事項：

本公司民國一一一年度與大陸被投資公司直接或間接之重大交易事項(於編製合併報告時業已沖銷)，請詳「重大交易事項相關事項」之說明。

(四)主要股東資訊：無。

註：(1)主要股東資訊係由集保公司以每季底最後一個營業日，計算股東持有公司已完成無實體登錄交付(含庫藏股)之普通股及特別股合計達百分之五以上資料。至於公司財務報告所記載股本與公司實際已完成無實體登錄交付股數，可能因編製計算基礎不同或有差異。

(2)上開資料如屬股東將持股交付信託，係以受託人開立信託專戶之委託人個別分戶揭示。至於股東依據證券交易法令辦理持股超過百分之十之內部人股權申報，其持股包括本人持股加計其交付信託且對信託財產具有運用決定權股份等，有關內部人股權申報資料請參閱公開資訊觀測站。

麗臺科技股份有限公司及子公司合併財務報告附註(續)

十四、部門資訊

(一)一般性資訊

合併公司之應報導部門係策略性事業單位，有二個應報導部門：電腦產品部門及智慧醫療部門，分別提供其所屬範圍之產品設計、製造及銷售。由於每一報導部門產品技術特性、行銷策略均有不同，故分別擁有其相關的技術及產品行銷團隊。其他部門主要係大數據及遊戲等，於民國一一一年度及一一〇年度均未達應報導部門任何量化門檻。

(二)應報導部門損益、資產、負債及其衡量基礎與調節之資訊

1.合併公司營運部門損益係以營業損益衡量，並作為評估績效之基礎。合併公司並未分配資產及負債予應報導部門以供營運決策者衡量部門資產及負債，營運部門之會計政策請參照附註四說明，報導之金額與營運決策者使用之報告一致。

合併公司營運部門資訊及調節如下：

	111年度	電腦產品 部 門	智慧醫療 部 門	其他部門	合 計
收 入：					
來自外部客戶收入	\$ 5,106,117	109,835	95,466	5,311,418	
部門間收入	-	-	-	-	
利息收入	6	10	2,089	2,105	
來自外部客戶收入	<u>\$ 5,106,123</u>	<u>109,845</u>	<u>97,555</u>	<u>5,313,523</u>	
利息費用	\$ (18,416)	(6,843)	(183)	(25,442)	
採用權益法之關聯企業及合資					
損益之份額	-	-	113	113	
部門損益	<u>\$ 17,635</u>	<u>(102,839)</u>	<u>(116,219)</u>	<u>(201,423)</u>	
	110年度	電腦產品 部 門	智慧醫療 部 門	其他部門	合 計
收 入：					
來自外部客戶收入	\$ 8,596,712	121,186	105,158	8,823,056	
部門間收入	-	-	-	-	
利息收入	2	5	2,336	2,343	
來自外部客戶收入	<u>\$ 8,596,714</u>	<u>121,191</u>	<u>107,494</u>	<u>8,825,399</u>	
利息費用	\$ (9,525)	(5,204)	(126)	(14,855)	
採用權益法之關聯企業及合					
資損益之份額	-	-	133	133	
部門損益	<u>\$ 736,950</u>	<u>(134,833)</u>	<u>(56,555)</u>	<u>545,562</u>	

(三)產品別及勞務別資訊

民國一一一年度及一一〇年度外部客戶收入資訊請詳附註六(二十一)。

麗臺科技股份有限公司及子公司合併財務報告附註(續)

(四)地區別資訊

合併公司地區別資訊如下，其中收入係依據客戶所在地理位置為基礎歸類，而非流動資產則依據資產所在地理位置歸類。

- 1.民國一一一年度及一一〇年度來自外部客戶收入資訊請詳附註六(二十一)。
- 2.非流動資產：

<u>地 區</u>	<u>111年度</u>	<u>110年度</u>
臺 灣	\$ 208,330	221,850
中國大陸	41,730	4,270
其 他	<u>416</u>	<u>1,077</u>
	<u>\$ 250,476</u>	<u>227,197</u>

非流動資產包含不動產、廠房及設備、使用權資產、無形資產及其他資產，惟不包含金融工具、遞延所得稅資產及退職福利之資產之非流動資產。

(五)主要客戶資訊

合併公司來自外部客戶之銷貨收入佔合併綜合損益表上收入金額10%以上之客戶如下：

	<u>111年度</u>	<u>110年度</u>
B客戶	\$ <u>562,559</u>	<u>-</u>
	<u>\$ 562,559</u>	<u>-</u>

對B客戶之銷貨收入皆來自電腦產品部門。

五、最近年度個體財務報告暨會計師查核報告



安侯建業聯合會計師事務所 KPMG

台北市11049信義路5段7號68樓(台北101大樓)
68F., TAIPEI 101 TOWER, No. 7, Sec. 5,
Xinyi Road, Taipei City 11049, Taiwan (R.O.C.)

Telephone 電話 + 886 (2) 8101 6666
Fax 傳真 + 886 (2) 8101 6667
Internet 網址 kpmg.com/tw

會計師查核報告

麗臺科技股份有限公司董事會 公鑒：

查核意見

麗臺科技股份有限公司民國一一一年及一一〇年十二月三十一日之資產負債表，暨民國一一一年及一一〇年一月一日至十二月三十一日之綜合損益表、權益變動表及現金流量表，以及個體財務報告附註(包括重大會計政策彙總)，業經本會計師查核竣事。

依本會計師之意見，上開個體財務報告在所有重大方面係依照證券發行人財務報告編製準則編製，足以允當表達麗臺科技股份有限公司民國一一一年及一一〇年十二月三十一日之財務狀況，暨民國一一一年及一一〇年一月一日至十二月三十一日之財務績效與現金流量。

查核意見之基礎

本會計師係依照會計師查核簽證財務報表規則及審計準則執行查核工作。本會計師於該等準則下之責任將於會計師查核個體財務報告之責任段進一步說明。本會計師所隸屬事務所受獨立性規範之人員已依會計師職業道德規範，與麗臺科技股份有限公司保持超然獨立，並履行該規範之其他責任。本會計師相信已取得足夠及適切之查核證據，以作為表示查核意見之基礎。

關鍵查核事項

關鍵查核事項係指依本會計師之專業判斷，對麗臺科技股份有限公司民國一一一年度個體財務報告之查核最為重要之事項。該等事項已於查核個體財務報告整體及形成查核意見之過程中予以因應，本會計師並不對該等事項單獨表示意見。本會計師判斷應溝通在查核報告上之關鍵查核事項如下：

一、存貨評價

有關存貨評價之會計政策請詳個體財務報告附註四(七)存貨；存貨評價之估計不確定性請詳個體財務報告附註五；存貨及相關費損之附註說明請詳個體財務報告附註六(五)。

關鍵查核事項之說明：

個體財務報告中存貨係以成本與淨變現價值孰低衡量，由於產品技術更新，致原有之產品過時或不再符合市場需求，將可能產生存貨帳面價值低於淨變現價值之情形，且存貨之淨變現價值評估涉及估計，故存貨評價為本會計師執行財務報告查核重要的評估事項之一。因此，存貨評價之測試為本會計師執行麗臺科技股份有限公司個體財務報告查核重要的評估事項之一。

因應之查核程序：

本會計師對上述關鍵查核事項之主要查核程序包括瞭解麗臺科技股份有限公司存貨跌價或呆滯損失提列之政策，評估是否已按所訂定之會計政策提列，並考量新冠病毒疫情可能造成之影響。此外，檢視存貨庫齡報表，分析各期存貨庫齡變化情形並針對庫齡報表之區間分類及成本與淨變現價值孰低計算表之相關數值進行測試，以評估存貨淨變現價值之合理性。

二、採用權益法之投資及認列子公司損益之份額

有關採用權益法投資之會計政策請詳個體財務報告附註四(九)投資子公司；存貨評價之估計不確定性請詳個體財務報告附註五；採用權益法之投資附註說明請詳個體財務報告附註六(六)採用權益法之投資。

(一) 子公司之存貨評價

關鍵查核事項之說明：

麗臺科技股份有限公司採權益法認列之子公司麗台(上海)信息科技有限公司主要係從事通訊器材、電腦、通信、電信及其週邊設備之買賣，持有存貨重要資產，係以成本與淨變現價值孰低衡量，由於產品技術更新，致原有之產品過時或不再符合市場需求，將可能產生存貨帳面價值低於淨變現價值之情形，且存貨之淨變現價值評估涉及估計，故子公司存貨評價係本會計師執行麗臺科技股份有限公司財務報告查核重要的評估事項之一。因此，本會計師將採權益法之投資之存貨評價測試列為重要查核事項之一。

因應之查核程序：

本會計師對上述關鍵查核事項之主要查核程序包括瞭解子公司存貨跌價或呆滯損失提列之政策，評估是否已按所訂定之會計政策提列，並考量新冠病毒疫情可能造成之影響。此外，檢視存貨庫齡報表，分析各期存貨庫齡變化情形並針對庫齡報表之區間分類及成本與淨變現價值孰低計算表之相關數值進行測試，以評估存貨淨變現價值之合理性。

管理階層與治理單位對個體財務報告之責任

管理階層之責任係依照證券發行人財務報告編製準則編製允當表達之個體財務報告，且維持與財務報告編製有關之必要內部控制，以確保個體財務報告未存有導因於舞弊或錯誤之重大不實表達。

於編製個體財務報告時，管理階層之責任亦包括評估麗臺科技股份有限公司繼續經營之能力、相關事項之揭露，以及繼續經營會計基礎之採用，除非管理階層意圖清算麗臺科技股份有限公司或停止營業，或除清算或停業外別無實際可行之其他方案。

麗臺科技股份有限公司之治理單位(含審計委員會)負有監督財務報導流程之責任。

會計師查核個體財務報告之責任

本會計師查核個體財務報告之目的，係對個體財務報告整體是否存有導因於舞弊或錯誤之重大不實表達取得合理確信，並出具查核報告。合理確信係高度確信，惟依照審計準則執行之查核工作無法保證必能偵出個體財務報告存有之重大不實表達。不實表達可能導因於舞弊或錯誤。如不實表達之個別金額或彙總數可合理預期將影響個體財務報告使用者所作之經濟決策，則被認為具有重大性。

本會計師依照審計準則查核時，運用專業判斷及專業懷疑。本會計師亦執行下列工作：

- 1.辨認並評估個體財務報告導因於舞弊或錯誤之重大不實表達風險；對所評估之風險設計及執行適當之因應對策；並取得足夠及適切之查核證據以作為查核意見之基礎。因舞弊可能涉及共謀、偽造、故意遺漏、不實聲明或踰越內部控制，故未偵出導因於舞弊之重大不實表達之風險高於導因於錯誤者。
- 2.對與查核攸關之內部控制取得必要之瞭解，以設計當時情況下適當之查核程序，惟其目的非對麗臺科技股份有限公司內部控制之有效性表示意見。
- 3.評估管理階層所採用會計政策之適當性，及其所作會計估計與相關揭露之合理性。
- 4.依據所取得之查核證據，對管理階層採用繼續經營會計基礎之適當性，以及使麗臺科技股份有限公司繼續經營之能力可能產生重大疑慮之事件或情況是否存在重大不確定性，作出結論。本會計師若認為該等事件或情況存在重大不確定性，則須於查核報告中提醒個體財務報告使用者注意個體財務報告之相關揭露，或於該等揭露係屬不適當時修正查核意見。本會計師之結論係以截至查核報告日所取得之查核證據為基礎。惟未來事件或情況可能導致麗臺科技股份有限公司不再具有繼續經營之能力。
- 5.評估個體財務報告(包括相關附註)之整體表達、結構及內容，以及個體財務報告是否允當表達相關交易及事件。
- 6.對於採用權益法之被投資公司之財務資訊取得足夠及適切之查核證據，以對個體財務報告表示意見。本會計師負責查核案件之指導、監督及執行，並負責形成麗臺科技股份有限公司之查核意見。

本會計師與治理單位溝通之事項，包括所規劃之查核範圍及時間，以及重大查核發現(包括於查核過程中所辨認之內部控制顯著缺失)。

本會計師亦向治理單位提供本會計師所隸屬事務所受獨立性規範之人員已遵循會計師職業道德規範中有關獨立性之聲明，並與治理單位溝通所有可能被認為會影響會計師獨立性之關係及其他事項(包括相關防護措施)。

本會計師從與治理單位溝通之事項中，決定對麗臺科技股份有限公司民國一一一年度個體財務報告查核之關鍵查核事項。本會計師於查核報告中敘明該等事項，除非法令不允許公開揭露特定事項，或在極罕見情況下，本會計師決定不於查核報告中溝通特定事項，因可合理預期此溝通所產生之負面影響大於所增進之公眾利益。

安侯建業聯合會計師事務所

會計師：

簡思娟



鄧惠緣



證券主管機關：金管證審字第1070304941號

核准簽證文號：金管證審字第1010004977號

民國一十二年三月十五日

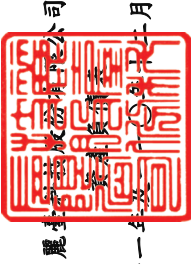

麗山科技股份有限公司

會計師事務所

民國一一年一月三十一日

單位：新台幣千元

	111.12.31		110.12.31	
	金額	%	金額	%
資產				
流動資產：				
1100 現金及約當現金(附註六(一))	\$ 76,404	5	213,533	12
1110 透過損益按公允價值衡量之金融資產－流動 (附註六(二))	4,346	-	4,965	-
1151 應收票據(附註六(三))	-	-	10,508	1
1170 應收帳款淨額(附註六(三))	167,401	9	294,122	17
1180 應收帳款－關係人淨額(附註六(三)及七)	30,219	2	144,368	9
1200 其他應收款(附註六(四)及七)	3,720	-	2,830	-
130x 存貨(附註六(五))	594,653	35	264,183	15
1421 預付貨款	8,984	1	800	-
1476 其他金融資產－流動(附註八)	78,000	5	52,996	3
1470 其他流動資產	14,026	1	9,858	1
	<u>978,353</u>	<u>58</u>	<u>998,163</u>	<u>58</u>
非流動資產：				
1550 採用權益法之投資(附註六(六)及六(七))	429,690	26	474,786	28
1510 透過損益按公允價值衡量之金融資產－非流動 (附註六(二))	30,100	2	-	-
1517 透過其他綜合損益按公允價值衡量之金融資產－非 流動(附註六(二))	5,844	-	7,357	-
1600 不動產、廠房及設備(附註六(八)及八)	191,044	11	191,731	11
1755 使用權資產(附註六(九))	9,575	1	23,078	1
1780 無形資產(附註六(十))	5,844	-	5,596	-
1975 淨確定福利資產－非流動(附註六(十六))	14,379	1	11,939	1
1840 遞延所得稅資產(附註六(十七))	4,882	-	5,196	-
1990 其他非流動資產	13,265	1	13,409	1
	<u>704,623</u>	<u>42</u>	<u>733,092</u>	<u>42</u>
資產總計	<u>\$ 1,682,976</u>	<u>100</u>	<u>1,731,255</u>	<u>100</u>
負債及權益				
流動負債：				
短期借款(附註六(十一)、七及八)	\$ 679,585	40	358,805	21
應付票據及帳款	177,771	11	228,844	13
其他應付款(附註七)	133,097	8	145,504	8
合約負債－流動(附註六(二十))	23,836	1	17,038	1
負債準備－流動(附註六(十三))	9,556	1	14,482	1
租賃負債－流動(附註六(十四))	8,792	1	15,136	1
其他流動負債	1,850	-	1,883	-
一年或一營業週期內到期長期負債 (附註六(十二)、七及八)	72,722	4	73,121	4
	<u>1,107,209</u>	<u>66</u>	<u>854,813</u>	<u>49</u>
非流動負債：				
長期借款(附註六(十二)、七及八)	52,083	3	102,436	6
存入保證金	1,600	-	1,711	-
遞延所得稅負債(附註六(十七))	1,953	-	399	-
租賃負債－非流動(附註六(十四))	1,160	-	8,714	-
採用權益法之投資貸餘(附註六(六))	8,836	1	9,630	1
	<u>65,632</u>	<u>4</u>	<u>122,890</u>	<u>7</u>
	<u>1,172,841</u>	<u>70</u>	<u>977,703</u>	<u>56</u>
負債總計	<u>589,460</u>	<u>35</u>	<u>535,873</u>	<u>31</u>
權益：				
股本(附註六(十八))	475	-	475	-
資本公積(附註六(十八))	22,787	1	-	-
法定盈餘公積(附註六(十八))	(95,862)	(6)	227,868	14
累積盈虧(附註六(十八))	(6,725)	-	(10,664)	(1)
其他權益	510,135	30	753,552	44
權益總計	<u>1,103,516</u>	<u>65</u>	<u>1,195,482</u>	<u>69</u>
重大或有負債及未認列之合約承諾(附註九)				
負債及權益總計	<u>\$ 1,682,976</u>	<u>100</u>	<u>1,731,255</u>	<u>100</u>



董事長：盧崑山

(請詳見後附會計師事務所財務報告附註)

經理人：盧崑山

會計主管：黃慈卿





民國一一年及一〇年一月一日至十二月三十一日

單位：新台幣千元

	111年度		110年度	
	金額	%	金額	%
4000 營業收入(附註六(二十)及七)	\$ 3,525,657	100	4,848,102	100
5000 營業成本(附註六(五)、六(十三)、七及十二)	<u>3,235,041</u>	<u>92</u>	<u>4,299,503</u>	<u>89</u>
	290,616	8	548,599	11
5910 減：未實現銷貨損益	<u>7,977</u>	-	<u>10,603</u>	-
5900 營業毛利	<u>282,639</u>	<u>8</u>	<u>537,996</u>	<u>11</u>
6000 營業費用(附註六(三)、六(八)、六(十四)、六(十六)、七及十二)：				
6100 推銷費用	169,533	5	156,028	3
6200 管理費用	72,511	2	74,399	2
6300 研究發展費用	167,276	5	153,266	3
6450 預期信用減損(利益)損失	<u>(832)</u>	-	<u>712</u>	-
	<u>408,488</u>	<u>12</u>	<u>384,405</u>	<u>8</u>
6900 營業淨利(損)	<u>(125,849)</u>	<u>(4)</u>	<u>153,591</u>	<u>3</u>
7000 營業外收入及支出：				
7010 其他收入及支出(附註六(十五)及七)	6,938	-	3,884	-
7100 利息收入	1,343	-	907	-
7230 外幣兌換(損)益淨額	(8,773)	-	(9,273)	-
7235 透過損益按公允價值衡量之金融資產(負債)利益(損失)淨額	(620)	-	78	-
7271 金融資產減損迴轉利益(附註六(四))	-	-	444	-
7050 財務成本	(20,823)	-	(11,999)	-
7775 採用權益法認列之關聯企業及合資利益(損失)之份額(附註六(六))	<u>(43,134)</u>	<u>(1)</u>	<u>297,624</u>	<u>6</u>
	<u>(65,069)</u>	<u>(1)</u>	<u>281,665</u>	<u>6</u>
7900 稅前淨利(損)	(190,918)	(5)	435,256	9
7950 減：所得稅費用(附註六(十七))	<u>4,895</u>	-	-	-
本期淨利(損)	<u>(195,813)</u>	<u>(5)</u>	<u>435,256</u>	<u>9</u>
8300 其他綜合損益：				
8310 不重分類至損益之項目				
8311 確定福利計畫之再衡量數(附註六(十六))	2,555	-	770	-
8316 透過其他綜合損益按公允價值衡量之權益工具投資未實現評價損益	(1,513)	-	1,530	-
8349 減：與不重分類之項目相關之所得稅(附註六(十七))	<u>511</u>	-	<u>154</u>	-
不重分類至損益之項目合計	<u>531</u>	-	<u>2,146</u>	-
8360 後續可能重分類至損益之項目				
8361 國外營運機構財務報表換算之兌換差額	6,781	-	(1,463)	-
8380 採用權益法認列之子公司、關聯企業及合資之其他綜合損益之份額	28	-	(4)	-
8399 減：與可能重分類之項目相關之所得稅(附註六(十七))	<u>1,357</u>	-	<u>(293)</u>	-
後續可能重分類至損益之項目合計	<u>5,452</u>	-	<u>(1,174)</u>	-
8300 本期其他綜合損益	<u>5,983</u>	-	<u>972</u>	-
8500 本期綜合損益總額	<u>\$ (189,830)</u>	<u>(5)</u>	<u>436,228</u>	<u>9</u>
基本及稀釋每股盈餘(虧損)(元)(附註六(十九))				
9750 基本每股盈餘(虧損)(單位：新台幣(元))	\$ <u>(3.32)</u>		\$ <u>7.38</u>	
9850 稀釋每股盈餘(虧損)(單位：新台幣(元))	\$ <u>(3.32)</u>		\$ <u>7.37</u>	

董事長：盧崑山



(請詳閱後附個別財務報告附註)
經理人：盧崑山



會計主管：黃慧卿



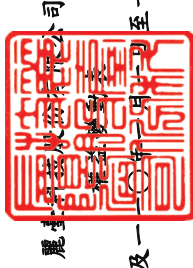

民國一〇一一年一月一日至十二月三十一日

單位：新台幣千元

民國一〇一〇年一月一日餘額	資本公積	法定盈餘公積	保留盈餘	國外營運機構財務報表換算之兌換差	其他權益	權益總額
本期淨利	473	-	(208,004)	3,343	-	317,322
本期其他綜合(損)益	-	-	435,256	-	-	435,256
本期綜合(損)益總額	-	-	616	(1,174)	-	972
實際取得或處分子公司股權價格與帳面價值差額	-	-	435,872	(1,174)	-	436,228
民國一〇一〇年十二月三十一日餘額	475	-	-	-	-	2
本期淨利(損)	475	-	227,868	2,169	(12,833)	753,552
本期其他綜合(損)益	-	-	(195,813)	-	-	(195,813)
本期綜合(損)益總額	-	-	2,044	5,452	(1,513)	5,983
盈餘指撥及分配：	-	-	(193,769)	5,452	(1,513)	(189,830)
提列法定盈餘公積	-	22,787	(22,787)	-	-	-
普通股現金股利	-	-	(53,587)	-	-	(53,587)
普通股股票股利	53,587	-	(53,587)	-	-	-
民國一〇一一年十二月三十一日餘額	475	22,787	(95,862)	7,621	(14,346)	510,135



董事長：盧崑山

(請詳閱後附之財務報告附註)



經理人：盧崑山



會計主管：黃慈卿

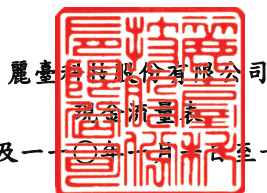

民國一十一年及一十一年一月一日至十二月三十一日

單位：新台幣千元

	111年度	110年度
營業活動之現金流量：		
本期稅前(淨損)淨利	\$ (190,918)	435,256
調整項目：		
收益費損項目		
折舊費用	31,527	28,401
攤銷費用	7,170	4,240
預期信用減損(利益)損失數	(832)	712
透過損益按公允價值衡量金融資產及負債之淨損失(利益)	620	(78)
利息費用	20,823	11,999
利息收入	(1,343)	(907)
採用權益法認列之子公司、關聯企業及合資損失(利益)之份額	43,134	(297,624)
金融資產減損迴轉利益	-	(444)
未實現銷貨利益	7,977	10,603
收益費損項目合計	109,076	(243,098)
與營業活動相關之資產之淨變動：		
強制透過損益按公允價值衡量之金融資產減少	(1)	(2,907)
應收票據減少(增加)	10,508	(8,764)
應收帳款減少(增加)	241,702	(257,740)
存貨(增加)減少	(330,456)	65,864
預付款項(增加)減少	(8,184)	273,887
其他應收款(增加)減少	(92)	273
其他流動資產(增加)減少	(4,755)	689
其他	115	141
與營業活動相關之資產之淨變動合計	(91,163)	71,443
與營業活動相關之負債之淨變動：		
合約負債增加(減少)	6,798	(340,140)
應付票據及帳款(減少)增加	(51,073)	62,663
負債準備(減少)增加	(4,926)	110
其他應付款及其他流動負債(減少)增加	(19,545)	61,204
與營業活動相關之負債之淨變動合計	(68,746)	(216,163)
與營業活動相關之資產及負債之淨變動合計	(159,909)	(144,720)
調整項目合計	(50,833)	(387,818)
營運產生之現金(流出)流入	(241,751)	47,438
收取之利息	544	104
支付之利息	(18,653)	(12,066)
退還之所得稅	28	125
營業活動之淨現金(流出)流入	(259,832)	35,601
投資活動之現金流量：		
取得透過其他綜合損益按公允價值衡量之金融資產	-	(3,695)
取得透過損益按公允價值衡量之金融資產	(30,100)	-
取得不動產、廠房及設備	(14,703)	(12,631)
存出保證金減少	844	3,646
其他應收款-關係人減少	-	444
取得無形資產	(7,418)	(5,637)
預付設備款增加(減少)	(1,768)	389
受限制資產(減少)增加	(25,004)	5,528
投資活動之淨現金流出	(78,149)	(11,956)
籌資活動之現金流量：		
短期借款增加	320,780	77,248
舉借長期借款	30,000	125,000
償還長期借款	(80,752)	(107,880)
存入保證金(減少)增加	(111)	450
租賃本金償還	(15,478)	(14,225)
發放現金股利	(53,587)	-
籌資活動之淨現金流入	200,852	80,593
本期現金及約當現金(減少)增加數	(137,129)	104,238
期初現金及約當現金餘額	213,533	109,295
期末現金及約當現金餘額	\$ 76,404	\$ 213,533

董事長：盧崑山



(請詳閱後附個別財務報告附註)
經理人：盧崑山



會計主管：黃慧卿



麗臺科技股份有限公司
個體財務報告附註
民國一一一年度及一一〇年度
(除另有註明者外，所有金額均以新台幣千元為單位)

一、公司沿革

麗臺科技股份有限公司(以下稱「本公司」)於民國七十五年十月奉經濟部核准設立，主要營業項目為通訊器材、電腦、通信、電信及其週邊設備之設計、製造與買賣。

二、通過財務報告之日期及程序

本個體財務報告已於民國一一二年三月十五日經董事會通過後發布。

三、新發布及修訂準則及解釋之適用

(一)已採用金融監督管理委員會認可之新發布及修訂後準則及解釋之影響

本公司自民國一一一年一月一日起開始適用下列新修正之國際財務報導準則，且對個體財務報告未造成重大影響。

- 國際會計準則第十六號之修正「不動產、廠房及設備－達到預定使用狀態前之價款」
- 國際會計準則第三十七號之修正「虧損性合約－履行合約之成本」
- 國際財務報導準則2018-2020週期之年度改善
- 國際財務報導準則第三號之修正「對觀念架構之引述」

(二)尚未採用金管會認可之國際財務報導準則之影響

本公司評估適用下列自民國一一二年一月一日起生效之新修正之國際財務報導準則，將不致對個體財務報告造成重大影響。

- 國際會計準則第一號之修正「會計政策之揭露」
- 國際會計準則第八號之修正「會計估計值之定義」
- 國際會計準則第十二號之修正「與單一交易所產生之資產及負債有關之遞延所得稅」

麗臺科技股份有限公司個體財務報告附註(續)

(三)金管會尚未認可之新發布及修訂準則及解釋

國際會計準則理事會已發布及修正但尚未經金管會認可之準則及解釋，對本公司可能攸關者如下：

新發布或修訂準則	主要修訂內容	理事會發布之 生效日
國際會計準則第1號之修正「將負債分類為流動或非流動」	現行IAS 1規定，企業未具無條件將清償期限遞延至報導期間後至少十二個月之權利之負債應分類為流動。修正條文刪除該權利應為無條件的規定，改為規定該權利須於報導期間結束日存在且須具有實質。 修正條文闡明，企業應如何對以發行其本身之權益工具而清償之負債進行分類(如可轉換公司債)。	2024年1月1日

本公司現正持續評估上述準則及解釋對本公司財務狀況與經營結果之影響，相關影響待評估完成時予以揭露。

本公司預期下列其他尚未認可之新發布及修正準則不致對個體財務報告造成重大影響。

- 國際財務報導準則第十號及國際會計準則第二十八號之修正「投資者與其關聯企業或合資間之資產出售或投入」
- 國際財務報導準則第十七號「保險合約」及國際財務報導準則第十七號之修正
- 國際會計準則第一號之修正「具合約條款之非流動負債」
- 國際財務報導準則第十七號之修正「初次適用IFRS 17及IFRS 9比較資訊」
- 國際財務報導準則第十六號之修正「售後租回交易之規定」

四、重大會計政策之彙總說明

本個體財務報告所採用之重大會計政策彙總說明如下。除另有說明者外，下列會計政策已一致適用於本個體財務報告之所有表達期間。

(一)遵循聲明

本個體財務報告係依照「證券發行人財務報告編製準則」編製。

(二)編製基礎

1. 衡量基礎

除下列資產負債表之重要項目外，本個體財務報告係依歷史成本為基礎編製：

- (1)依公允價值衡量之透過損益按公允價值衡量金融資產；
- (2)依公允價值衡量之透過其他綜合損益按公允價值衡量金融資產。
- (3)淨確定福利資產，係依退休基金資產之公允價值減除確定福利義務現值及附註四(十七)之上限影響數衡量。

麗臺科技股份有限公司個體財務報告附註(續)

2.功能性貨幣及表達貨幣

本公司係以營運所處主要經濟環境之貨幣為其功能性貨幣。本個體財務報告係以本公司之功能性貨幣，新台幣表達。所有以新台幣表達之財務資訊均以新台幣千元為單位。

(三)外幣

1.外幣交易

外幣交易依交易日之匯率換算為功能性貨幣。於後續每一報導期間結束日(以下簡稱報導日)，外幣貨幣性項目依當日之匯率換算為功能性貨幣。以公允價值衡量之外幣非貨幣性項目依衡量公允價值當日之匯率換算為功能性貨幣，以歷史成本衡量之外幣非貨幣性項目則依交易日之匯率換算。

換算所產生之外幣兌換差異通常係認列於損益，惟以下情況係認列於其他綜合損益：

- (1)指定為透過其他綜合損益按公允價值衡量之權益工具；
- (2)指定為國外營運機構淨投資避險之金融負債於避險有效範圍內；或
- (3)合格之現金流量避險於避險有效範圍內。

2.國外營運機構

國外營運機構之資產及負債，包括收購時產生之商譽及公允價值調整，係依報導日之匯率換算為本個體財務報告之表達貨幣；收益及費損項目則依當期平均匯率換算為本個體財務報告之表達貨幣，所產生之兌換差額均認列為其他綜合損益。

當處分國外營運機構致喪失控制、共同控制或重大影響時，與該國外營運機構相關之累計兌換差額係全數重分類為損益。部分處分含有國外營運機構之子公司時，相關累計兌換差額係按比例重新歸屬至非控制權益。部分處分含有國外營運機構之關聯企業或合資之投資時，相關累計兌換差額則按比例重分類至損益。

對國外營運機構之貨幣性應收或應付項目，若尚無清償計畫且不可能於可預見之未來予以清償時，其所產生之外幣兌換損益視為對該國外營運機構淨投資之一部分而認列為其他綜合損益。

(四)資產與負債區分流動與非流動之分類標準

符合下列條件之一之資產列為流動資產，非屬流動資產之所有其他資產則列為非流動資產：

- 1.預期於其正常營業週期中實現該資產，或意圖將其出售或消耗；
- 2.主要為交易目的而持有該資產；
- 3.預期於報導期間後十二個月內實現該資產；或
- 4.該資產為現金或約當現金，但於報導期間後至少十二個月將該資產交換或用以清償負債受到其他限制者除外。

麗臺科技股份有限公司個體財務報告附註(續)

符合下列條件之一之負債列為流動負債，非屬流動負債之所有其他負債則列為非流動負債：

1. 預期將於正常營業週期中清償該負債；
2. 主要為交易目的而持有該負債；
3. 預期將於報導期間後十二個月內到期清償該負債；或
4. 未具無條件將清償期限遞延至報導期間後至少十二個月之權利之負債。負債之條款，可能依交易對方之選擇，以發行權益工具而導致其清償者，並不影響其分類。

(五) 現金及約當現金

現金包括庫存現金及活期存款。約當現金係指可隨時轉換成定額現金且價值變動風險甚小之短期並具高度流動性之投資。定期存款符合前述定義且持有目的係滿足短期現金承諾而非投資或其他目的者，列報於約當現金。

(六) 金融工具

應收帳款原始係於產生時認列。所有其他金融資產及金融負債原始係於本公司成為金融工具合約條款之一方時認列。非透過損益按公允價值衡量之金融資產(除不包含重大財務組成部分之應收帳款外)或金融負債原始係按公允價值加計直接可歸屬於該取得或發行之交易成本衡量。不包含重大財務組成部分之應收帳款原始係按交易價格衡量。

1. 金融資產

金融資產之購買或出售符合慣例交易者，本公司對以相同方式分類之金融資產，其所有購買及出售一致地採交易日會計處理。

原始認列時金融資產分類為：按攤銷後成本衡量之金融資產、透過其他綜合損益按公允價值衡量之金融資產、透過損益按公允價值衡量之金融資產。

本公司僅於改變管理金融資產之經營模式時，始自下一個報導期間之首日起重新分類所有受影響之金融資產。

(1) 按攤銷後成本衡量之金融資產

金融資產同時符合下列條件，且未指定為透過損益按公允價值衡量時，係按攤銷後成本衡量：

- 係在以收取合約現金流量為目的之經營模式下持有該金融資產。
- 該金融資產之合約條款產生特定日期之現金流量，完全為支付本金及流通在外本金金額之利息。

該等資產後續以原始認列金額加減計採有效利息法計算之累積攤銷數，並調整任何備抵損失之攤銷後成本衡量。利息收入、外幣兌換損益及減損損失係認列於損益。除列時，將利益或損失列入損益。

麗臺科技股份有限公司個體財務報告附註(續)

(2)透過其他綜合損益按公允價值衡量之金融資產

債務工具投資同時符合下列條件，且未指定為透過損益按公允價值衡量時，係透過其他綜合損益按公允價值衡量：

- 係在以收取合約現金流量及出售為目的之經營模式下持有該金融資產。
- 該金融資產之合約條款產生特定日期之現金流量，完全為支付本金及流通在外本金金額之利息。

本公司於原始認列時，可作一不可撤銷之選擇，將非持有供交易之權益工具投資後續公允價值變動列報於其他綜合損益。前述選擇係按逐項工具基礎所作成。

屬債務工具投資者後續按公允價值衡量。按有效利息法計算之利息收入、外幣兌換損益及減損損失認列於損益，其餘淨利益或損失係認列為其他綜合損益。於除列時，累計之其他綜合損益金額重分類至損益。

屬權益工具投資者後續按公允價值衡量。股利收入(除非明顯代表部分投資成本之回收)係認列於損益。其餘淨利益或損失係認列為其他綜合損益且不重分類至損益。

權益投資之股利收入於本公司有權利收取股利之日認列(通常係除息日)。

(3)透過損益按公允價值衡量之金融資產

非屬上述按攤銷後成本衡量或透過其他綜合損益按公允價值衡量之金融資產，係透過損益按公允價值衡量，包括衍生性金融資產。本公司於原始認列時，為消除或重大減少會計配比不當，得不可撤銷地將符合按攤銷後成本衡量或透過其他綜合損益按公允價值衡量條件之金融資產，指定為透過損益按公允價值衡量之金融資產。

該等資產後續按公允價值衡量，其淨利益或損失(包含任何股利及利息收入)係認列為損益。

(4)經營模式評估

本公司係以組合層級評估持有金融資產之經營模式之目的，此係最能反映經營管理方式及提供資料予管理階層之方式，考量資訊包括：

- 所述之投資組合政策及目標，及該等政策之運作。包括管理階層之策略是否係著重於賺得合約現金流量、維持特定利息收益率組合、使金融資產之存續期間與相關負債或預期現金流出之存續期間相配合或藉由出售金融資產實現現金流量；
- 經營模式之績效及該經營模式下持有之金融資產如何評估及如何對企業之主要管理人員報告；
- 影響經營模式績效(及該經營模式下持有之金融資產)之風險及該風險之管理方式；及

麗臺科技股份有限公司個體財務報告附註(續)

• 以前各期出售金融資產之頻率、金額及時點，以及該等出售之理由及對未來出售活動之預期。

依上述經營目的，移轉金融資產予第三方之交易若不符合除列條件，則非屬上述所指之出售，此與本公司繼續認列該資產之目的相一致。

持有供交易及以公允價值基礎管理並評估績效之金融資產，係透過損益按公允價值衡量。

(5) 評估合約現金流量是否完全為支付本金及流通在外本金金額之利息

依評估目的，本金係金融資產於原始認列時之公允價值，利息係由下列對價組成：貨幣時間價值、與特定期內流通在外本金金額相關之信用風險、其他基本放款風險與成本及利潤邊際。

評估合約現金流量是否完全為支付本金及流通在外本金金額之利息，本公司考量金融工具合約條款，包括評估金融資產是否包含一項可改變合約現金流量時點或金額之合約條款，導致其不符合此條件。於評估時，本公司考量：

- 任何會改變合約現金流量時點或金額之或有事項；
- 可能調整合約票面利率之條款，包括變動利率之特性；
- 提前還款及展延特性；及
- 本公司之請求權僅限於源自特定資產之現金流量之條款(例如無追索權特性)。

(6) 金融資產減損

本公司針對按攤銷後成本衡量之金融資產(包括現金及約當現金、按攤銷後成本衡量之金融資產、應收票據及應收帳款、其他應收款、存出保證金及其他金融資產等)及合約資產之預期信用損失認列備抵損失。

下列金融資產係按十二個月預期信用損失金額衡量備抵損失，其餘係按存續期間預期信用損失金額衡量：

- 銀行存款及部分其他應收款之信用風險(即金融工具之預期存續期間發生違約之風險)自原始認列後未顯著增加。

應收帳款及合約資產之備抵損失係按存續期間預期信用損失金額衡量。

於判定自原始認列後信用風險是否已顯著增加時，本公司考量合理且可佐證之資訊(無需過度成本或投入即可取得)，包括質性及量化資訊，及根據本公司之歷史經驗、信用評估及前瞻性資訊所作之分析。

若合約款項逾期超過三十天，本公司假設金融資產之信用風險已顯著增加。

若合約款項逾期超過一百八十天，或借款人不太可能履行其信用義務支付全額款項予本公司時，本公司視為該金融資產發生違約。

存續期間預期信用損失係指金融工具預期存續期間所有可能違約事項產生之預期信用損失。

麗臺科技股份有限公司個體財務報告附註(續)

十二個月預期信用損失係指金融工具於報導日後十二個月內可能違約事項所產生之預期信用損失（或較短期間，若金融工具之預期存續期間短於十二個月時）。

衡量預期信用損失之最長期間為本公司暴露於信用風險之最長合約期間。

預期信用損失為金融工具預期存續期間信用損失之機率加權估計值。信用損失係按所有現金短收之現值衡量，亦即本公司依據合約可收取之現金流量與本公司預期收取之現金流量之差額。預期信用損失係按金融資產之有效利率折現。

於每一報導日本公司評估按攤銷後成本衡量金融資產是否有信用減損。對金融資產之估計未來現金流量具有不利影響之一項或多項事項已發生時，該金融資產已信用減損。金融資產已信用減損之證據包括有關下列事項之可觀察資料：

- 借款人或發行人之重大財務困難；
- 違約，諸如延滯或逾期超過一百八十天；
- 因與借款人之財務困難相關之經濟或合約理由，本公司給予借款人原本不會考量之讓步；
- 借款人很有可能會聲請破產或進行其他財務重整；或
- 由於財務困難而使該金融資產之活絡市場消失。

按攤銷後成本衡量之金融資產之備抵損失係自資產之帳面金額中扣除。

當本公司對回收金融資產整體或部分無法合理預期時，係直接減少其金融資產總帳面金額。對公司戶，本公司係以是否合理預期可回收之基礎個別分析沖銷之時點及金額。本公司預期已沖銷金額將不會重大迴轉。然而，已沖銷之金融資產仍可強制執行，以符合本公司回收逾期金額之程序。

(7) 金融資產之除列

本公司僅於對來自該資產現金流量之合約權利終止，或已移轉金融資產且該資產所有權之幾乎所有之風險及報酬已移轉予其他企業，或既未移轉亦未保留所有權之幾乎所有風險及報酬且未保留該金融資產之控制時，始將金融資產除列。

本公司簽訂移轉金融資產之交易，若保留已移轉資產所有權之所有或幾乎所有風險及報酬，則仍持續認列於資產負債表。

2. 金融負債及權益工具

(1) 負債或權益之分類

本公司發行之債務及權益工具係依據合約協議之實質與金融負債及權益工具之定義分類為金融負債或權益。

(2) 權益交易

權益工具係指表彰本公司於資產減除其所有負債後剩餘權益之任何合約。本公司發行之權益工具係以取得之價款扣除直接發行成本後之金額認列。

麗臺科技股份有限公司個體財務報告附註(續)

(3)金融負債

金融負債係分類為攤銷後成本衡量。其他金融負債原始認列時按公允價值加計直接可歸屬之交易成本衡量；後續採有效利息法按攤銷後成本衡量。利息費用及兌換損益係認列於損益。除列時之任何利益或損失亦係認列於損益。

(4)金融負債之除列

本公司係於合約義務已履行、取消或到期時，除列金融負債。當金融負債條款修改且修改後負債之現金流量有重大差異，則除列原金融負債，並以修改後條款為基礎按公允價值認列新金融負債。

除列金融負債時，其帳面金額與所支付或應支付對價總額(包含任何所移轉之非現金資產或承擔之負債)間之差額認列為損益。

(5)金融資產及負債之互抵

金融資產及金融負債僅於本公司目前有法律上有可執行之權利進行互抵及有意圖以淨額交割或同時變現資產及清償負債時，方予以互抵並以淨額表達於資產負債表。

(七)存 貨

存貨之原始成本為使存貨達到可供銷售或可供生產之狀態及地點所發生之必要支出，成本計算係採加權平均法。固定製造費用係按生產設備之正常產能分攤至製成品及在製品，惟若實際產能與正常產能差異不大，則按實際產量分攤，變動製造費用則以實際產能為分攤基礎；續後，以成本與淨變現價值孰低衡量，採個別比較，淨變現價值則以資產負債表日正常營業下之估計售價減除至完工尚需投入之成本及銷售費用為計算基礎。

(八)投資關聯企業

關聯企業係指本公司對其財務及營運政策具有重大影響，但非控制或聯合控制者。

本公司對於關聯企業之權益採用權益法處理。權益法下，原始取得時係依成本認列，投資成本包含交易之成本。投資關聯企業之帳面金額包括原始投資時所辨認之商譽，減除任何累計減損損失。

個體財務報告包括自具有重大影響之日起至喪失重大影響之日止，於進行與本公司會計政策一致性之調整後，本公司依權益比例認列各該投資關聯企業之損益及其他綜合損益之金額。當關聯企業發生非損益及其他綜合損益之權益變動且不影響本公司對其之持股比例時，本公司將歸屬於本公司可享有關聯企業份額下之權益變動按持股比例認列為資本公積。

本公司與關聯企業間之交易所產生之未實現利益及損失，僅在非關係人投資者對關聯企業之權益範圍內，認列於企業財務報表。

麗臺科技股份有限公司個體財務報告附註(續)

當本公司依比例應認列關聯企業之損失份額等於或超過其在關聯企業之權益時，即停止認列其損失，而僅於發生法定義務、推定義務或已代該被投資公司支付款項之範圍內，認列額外之損失及相關負債。

本公司自其投資不再為關聯企業之日起停止採用權益法，並按公允價值衡量保留權益，保留權益之公允價值及處分價款與停止採用權益法當日之投資帳面金額之差額，認列於當期損益。對於先前認列於其他綜合損益中與該投資有關之所有金額，其會計處理之基礎與關聯企業若直接處分相關資產或負債所必須遵循之基礎相同，亦即若先前認列於其他綜合損益之利益或損失，於處分相關資產或負債時須被重分類為損益(或保留盈餘)，則當企業停止採用權益法時，將該利益或損失自權益重分類至損益(或保留盈餘)。

關聯企業發行新股時，若本公司未按持股比例認購，致使持股比例發生變動，並因而使投資之股權淨值發生增減時，其增減數調整資本公積及採用權益法之投資；若此項調整係沖減資本公積，但由採用權益法之投資所產生之資本公積餘額不足時，其差額則借記保留盈餘。惟若屬本公司未按持股比例認購，致使其對關聯企業之所有權權益減少者，先前於其他綜合損益中所認列與該關聯企業有關之金額係按減少比例重分類，其會計處理之基礎與關聯企業若直接處分相關資產或負債所必須遵循之基礎相同。

(九)投資子公司

於編製個體財務報告時，本公司對具控制力之被投資公司係採權益法評價。在權益法下，個體財務報告當期損益及其他綜合損益與合併基礎編製之財務報告中當期損益及其他綜合損益歸屬於母公司業主之分攤數相同，且個體財務報告業主權益與合併基礎編製之財務報告中歸屬於母公司業主之權益相同。

本公司對子公司所有權權益之變動，未導致喪失控制者，作為與業主間之權益交易處理。

(十)不動產、廠房及設備

1.認列與衡量

不動產、廠房及設備項目係依成本(包括資本化之借款成本)減累計折舊及任何累計減損衡量。

不動產、廠房及設備之重大組成部分耐用年限不同時，則視為不動產、廠房及設備之單獨項目(主要組成部分)處理。

不動產、廠房及設備之處分利益或損失係認列於損益。

2.後續成本

後續支出僅於其未來經濟效益很有可能流入本公司時始予以資本化。

麗臺科技股份有限公司個體財務報告附註(續)

3.折 舊

折舊係依資產成本減除殘值計算，並採直線法於每一組成部分之估計耐用年限內認列於損益。

土地不予提列折舊。

當期及比較期間之估計耐用年限如下：

- | | |
|------------|--------|
| (1)房 屋 | 25~55年 |
| (2)模具及試驗設備 | 2~5年 |
| (3)辦公及其他設備 | 1~5年 |

廠房及設備之重大組成部分主要有廠房主建物、空調設備及電梯工程等，並分別按其耐用年限予以計提折舊。

本公司於每一報導日檢視折舊方法、耐用年限及殘值，並於必要時適當調整。

(十一)租 賃

本公司係於合約成立日評估合約是否係屬或包含租賃，若合約轉讓對已辨認資產之使用之控制權一段時間以換得對價，則合約係屬或包含租賃。

1.承租人

本公司於租賃開始日認列使用權資產及租賃負債，使用權資產係以成本為原始衡量，該成本包含租賃負債之原始衡量金額，調整租賃開始日或之前支付之任何租賃給付，並加計所發生之原始直接成本及為拆卸、移除標的資產及復原其所在地點或標的資產之估計成本，同時減除收取之任何租賃誘因。

使用權資產後續於租賃開始日至使用權資產之耐用年限屆滿時或租賃期間屆滿時兩者之較早者以直線法提列折舊。此外，本公司定期評估使用權資產是否發生減損並處理任何已發生之減損損失，並於租賃負債發生再衡量的情況下配合調整使用權資產。

租賃負債係以租賃開始日尚未支付之租賃給付之現值為原始衡量。若租賃隱含利率容易確定，則折現率為該利率，若並非容易確定，則使用本公司之增額借款利率。一般而言，本公司係採用其增額借款利率為折現率。

計入租賃負債衡量之租賃給付包括：

- (1)固定給付，包括實質固定給付；及
- (2)取決於某項指數或費率之變動租賃給付，採用租賃開始日之指數或費率為原始衡量。

租賃負債後續係以有效利息法計提利息，並於發生以下情況時再衡量其金額：

- (1)用以決定租賃給付之指數或費率變動導致未來租賃給付有變動；
- (2)對是否行使延長或終止選擇權之估計有所變動，而更改對租賃期間之評估；及
- (3)租賃標的、範圍或其他條款之修改。

麗臺科技股份有限公司個體財務報告附註(續)

租賃負債因前述用以決定租賃給付之指數或費率變動以及延長或終止選擇權之評估變動而再衡量時，係相對應調整使用權資產之帳面金額，並於使用權資產之帳面金額減至零時，將剩餘之再衡量金額認列於損益中。

對於減少租賃範圍之租賃修改，則係減少使用權資產之帳面金額以反映租賃之部分或全面終止，並將其與租賃負債再衡量金額間之差額則認列於損益中。

本公司將不符合投資性不動產定義之使用權資產及租賃負債分別以單行項目表達於資產負債表中。

針對運輸設備及其他設備租賃之短期租賃及低價值標的資產租賃，本公司選擇不認列使用權資產及租賃負債，而係將相關租賃給付依直線基礎於租賃期間內認列為費用。

售後租回交易係依國際財務報導準則第十五號評估將資產移轉給買方兼出租人是否足以銷售處理之規定。若經判斷以銷售處理，則除列該資產，並將已移轉給買方兼出租人之權利部分認列相關損益，租回交易適用承租人會計處理模式，使用權資產則係依所租回部分原帳列金額衡量；若經判斷未足以銷售處理之規定，則以融資處理。

本公司針對符合下列所有條件之租金減讓，選擇採用實務權宜作法，不評估其是否係租賃修改：

- (1)作為新型冠狀病毒肺炎大流行之直接結果而發生之租金減讓；
- (2)租賃給付之變動導致租賃之修正後對價與該變動前租賃之對價幾乎相同或較小；
- (3)租賃給付之任何減少僅影響原於民國一一年六月三十日以前到期之給付；且
- (4)該租賃之其他條款及條件並無實質變動。

於實務權宜作法下，租金減讓導致租賃給付變動時，係於啟動租金減讓之事件或情況發生時將變動數認列於損益。

2. 出租人

本公司為出租人之交易，係於租賃成立日將租賃合約依其是否移轉附屬於標的資產所有權之幾乎所有風險與報酬分類，若是則分類為融資租賃，否則分類為營業租賃。於評估時，本公司考量包括租賃期間是否涵蓋標的資產經濟年限之主要部分等相關特定指標。

若本公司為轉租出租人，則係分別處理主租賃及轉租交易，並以主租賃所產生之使用權資產評估轉租交易之分類。若主租賃為短期租賃並適用認列豁免，則應將其轉租交易分類為營業租賃。

麗臺科技股份有限公司個體財務報告附註(續)

(十二)無形資產

1.認列及衡量

研究活動相關支出於發生時認列為損益。

發展支出僅於其能可靠衡量、產品或流程之技術或商業可行性已達成、未來經濟效益很有可能流入本公司，及本公司意圖且具充足資源以完成該發展且加以使用或出售該資產時，始予以資本化。其他發展支出則於發生時認列於損益。原始認列後，資本化之發展支出以其成本減除累計攤銷及累計減損後之金額衡量。

本公司取得其他有限耐用年限之無形資產，包括專利權及商標權等，係以成本減除累計攤銷與累計減損後之金額衡量。

2.後續支出

後續支出僅於可增加相關特定資產之未來經濟效益時始予以資本化。所有其他支出於發生時認列於損益，包括內部發展之商譽及品牌。

3.攤銷

攤銷係依資產成本減除估計殘值計算，並自無形資產達可供使用狀態起，採直線法於其估計耐用年限內認列為損益。

當期及比較期間之估計耐用年限如下：

- | | |
|--|------|
| (1)專利及商標 | 5~6年 |
| (2)電腦軟體成本 | 1~5年 |
| (3)專利使用權按契約期間、其他授權條件或效益年限10年內，較短者平均攤銷。 | |

本公司於每一報導日檢視無形資產之攤銷方法、耐用年限及殘值，並於必要時適當調整。

(十三)非金融資產減損

本公司於每一報導日評估是否有跡象顯示非金融資產(除存貨、遞延所得稅資產及員工福利產生之資產外)之帳面金額可能有減損。若有任一跡象存在，則估計該資產之可回收金額。

為減損測試之目的，係將現金流入大部分獨立於其他個別資產或資產群組之現金流入之一組資產作為最小可辨認資產群組。

可回收金額為個別資產或現金產生單位之公允價值減處分成本與其使用價值孰高者。個別資產或現金產生單位之可回收金額若低於帳面金額，則認列減損損失。

減損損失係立即認列於當期損益，且就該單位內其他各資產帳面金額之比例減少各該資產帳面金額。

非金融資產則僅在不超過該資產若未於以前年度認列減損損失時所決定之帳面金額(減除折舊或攤銷)之範圍內迴轉。

麗臺科技股份有限公司個體財務報告附註(續)

(十四)負債準備

負債準備之認列係因過去事件而負有現時義務，使本公司未來很有可能需要流出具經濟效益之資源以清償該義務，且該義務之金額能可靠估計。負債準備係以反映目前市場對貨幣時間價值及負債特定風險評估之稅前折現率予以折現，折現之攤銷則認列為利息費用。

保固負債準備係於銷售商品或服務時認列，該項負債準備係根據歷史保固資料及所有可能結果按其相關機率加權衡量。

(十五)收入之認列

1. 客戶合約之收入

收入係按移轉商品或勞務而預期有權取得之對價衡量。本公司係於對商品或勞務之控制移轉予客戶而滿足履約義務時認列收入。本公司依主要收入項目說明如下：

(1) 銷售商品

本公司製造電子產品，並銷售予下游廠商。本公司係於對產品之控制移轉時認列收入。該產品之控制移轉係指產品已交付給客戶，客戶能完全裁決產品之銷售通路及價格，且已無會影響客戶接受該產品之未履行義務。交付係發生於產品運送至特定地點，其陳舊過時及損失風險已移轉予客戶，及客戶已依據銷售合約接受產品，驗收條款已失效，或本公司有客觀證據認為已滿足所有驗收條件時。

本公司對電子產品提供標準保固因而負瑕疵退款之義務，且已就該義務認列保固負債準備。

本公司於交付商品時認列應收帳款，因本公司在該時點具無條件收取對價之權利。

(2) 權利金收入

若本公司對客戶之授權承諾之性質屬提供客戶取用存在於授權期間之軟體權利，以協議期間為基礎逐步認列收入。

(3) 勞務收入

本公司提供企業勞務及顧問服務，於提供勞務之財務報導期間認列相關收入。固定價格合約係以截至報導日止實際已提供服務占總服務之比例為基礎認列收入，該比例係以已履行勞務量占全部應履行勞務量之百分比決定。

(4) 財務組成部分

本公司預期所有客戶合約移轉商品或勞務予客戶之時間與客戶為該商品或勞務付款之時間間隔皆不超過一年，因此，本公司不調整交易價格之貨幣時間價值。

麗臺科技股份有限公司個體財務報告附註(續)

(十六) 客戶合約之成本

1. 取得合約之增額成本

本公司若預期可回收其取得客戶合約之增額成本，係將該等成本認列為資產。取得合約之增額成本係為取得客戶合約所發生且若未取得該合約則不會發生之成本。無論合約是否取得均會發生之取得合約成本係於發生時認列為費用，除非該等成本係無論合約是否已取得均明確可向客戶收取。

本公司採用準則之實務權宜作法，若取得合約之增額成本認列為資產且該資產之攤銷期間為一年以內，係於該增額成本發生時將其認列為費用。

2. 履行合約之成本

履行客戶合約所發生之成本若非屬其他準則範圍內(國際會計準則第二號「存貨」、國際會計準則第十六號「不動產、廠房及設備」或國際會計準則第三十八號「無形資產」)，本公司僅於該等成本與合約或可明確辨認之預期合約直接相關、會產生或強化未來將被用於滿足(或持續滿足)履約義務之資源，且預期可回收時，始將該等成本認列為資產。

一般及管理成本、用以履行合約但未反映於合約價格之浪費之原料、人工或其他資源成本、與已滿足(或已部分滿足)履約義務相關之成本，以及無法區分究係與未滿足履約義務或已滿足(或已部分滿足)履約義務相關之成本，係於發生時認列為費用。

(十七) 員工福利

1. 確定提撥計畫

確定提撥退休金計畫之提撥義務係於員工提供服務期間內認列為費用。預付提撥數將導致退還現金或減少未來支付之範圍內，認列為一項資產。

2. 確定福利計畫

本公司對確定福利計畫之淨義務係分別針對各項福利計畫以員工當期或以前期間服務所賺得之未來福利金額折算為現值計算，並減除任何計畫資產之公允價值。

確定福利義務每年由合格精算師以預計單位福利法精算。當計算結果對本公司可能有利時，認列資產係以從該計畫退還提撥金或對該計畫減少未來提撥金之形式可得之任何經濟效益之現值為限。計算經濟效益現值時，係考量任何最低資金提撥要求。

淨確定福利負債之再衡量數，包含精算損益、計畫資產報酬(不包括利息)，及資產上限影響數之任何變動(不包括利息)係立即認列於其他綜合損益，並累計於保留盈餘。本公司決定淨確定福利負債(資產)之淨利息費用(收入)，係使用年度報導期間開始時所決定之淨確定福利負債(資產)及折現率。確定福利計畫之淨利息費用及其他費用係認列於損益。

麗臺科技股份有限公司個體財務報告附註(續)

計畫修正或縮減時，所產生與前期服務成本或縮減利益或損失相關之福利變動數，係立即認列為損益。本公司於清償發生時，認列確定福利計畫之清償損益。

3.離職福利

離職福利係指本公司於正常退休日前終止某一員工或員工團體之聘僱契約，或為鼓勵員工自願接受資遣而提供離職福利。當本公司不再能撤銷該等福利之要約或於認列相關重組成本之孰早者認列為費用。當離職福利不預期於報導日後十二個月內全部清償時，予以折現。

4.短期員工福利

短期員工福利義務係以未折現之基礎衡量，且於提供相關服務時認列為費用。

有關短期現金紅利或分紅計畫下預期支付之金額，若係因員工過去提供服務而使本公司負有現時之法定或推定支付義務，且該義務能可靠估計時，將該金額認列為負債。

(十八)所得稅

所得稅包括當期及遞延所得稅。除與企業合併、直接認列於權益或其他綜合損益之項目相關者外，當期所得稅及遞延所得稅應認列於損益。

本公司判斷與所得稅相關之利息或罰款(包括不確定之稅務處理)不符合所得稅之定義，因此係適用國際會計準則第三十七號之會計處理。

當期所得稅包括依據當年度課稅所得(損失)計算之預計應付所得稅或應收退稅款，及任何對以前年度應付所得稅或應收退稅款之調整。其金額係反映所得稅相關不確定性(若有)後，按報導日之法定稅率或實質性立法之稅率衡量預期將支付或收取款項之最佳估計值。

遞延所得稅係就資產及負債於報導目的之帳面金額與其課稅基礎之暫時性差異予以衡量認列。下列情況產生之暫時性差異不予認列遞延所得稅：

- 1.非屬企業合併之交易原始認列之資產或負債，且於交易當時不影響會計利潤及課稅所得(損失)者；
- 2.因投資子公司、關聯企業及合資權益所產生之暫時性差異，本公司可控制暫時性差異迴轉之時點且很有可能於可預見之未來不會迴轉者；以及
- 3.商譽之原始認列所產生之應課稅暫時性差異。

遞延所得稅係以預期暫時性差異迴轉時之稅率衡量，採用報導日之法定稅率或實質性立法稅率為基礎，並已反映所得稅相關不確定性(若有)。

本公司僅於同時符合下列條件時，始將遞延所得稅資產及遞延所得稅負債互抵：

- 1.有法定執行權將當期所得稅資產及當期所得稅負債互抵；且
- 2.遞延所得稅資產及遞延所得稅負債與下列由同一稅捐機關課徵所得稅之納稅主體之一有關；

麗臺科技股份有限公司個體財務報告附註(續)

(1)同一納稅主體；或

(2)不同納稅主體，惟各主體意圖在重大金額之遞延所得稅資產預期回收及遞延所得稅負債預期清償之每一未來期間，將當期所得稅負債及資產以淨額基礎清償，或同時實現資產及清償負債。

對於未使用之課稅損失及未使用所得稅抵減遞轉後期，與可減除暫時性差異，在很有可能未來課稅所得可供使用之範圍內，認列為遞延所得稅資產。並於每一報導日予以重評估，就相關所得稅利益非屬很有可能實現之範圍內予以調減；或在變成很有可能未來有足夠課稅所得之範圍內迴轉原已減少之金額。

本公司未分配盈餘加徵營利事業所得稅部分，於次年度股東會通過盈餘分配案後認列為當期所得稅費用。

(十九)每股盈餘(虧損)

本公司列示歸屬於本公司普通股權益持有人之基本及稀釋每股盈餘(虧損)。本公司基本每股盈餘(虧損)係以歸屬於本公司普通股權益持有人之損益，除以當期加權平均流通在外普通股股數計算之。稀釋每股盈餘(虧損)則係將歸屬於本公司普通股權益持有人之損益及加權平均流通在外普通股股數，分別調整所有潛在稀釋普通股之影響後計算之。

(二十)部門資訊

本公司已於合併財務報告揭露部門資訊，因此個體財務報告不揭露部門資訊。

五、重大會計判斷、估計及假設不確定性之主要來源

管理階層依「證券發行人財務報告編製準則」編製本個體財務報告時，必須作出判斷、估計及假設，其將對會計政策之採用及資產、負債、收益及費用之報導金額有所影響。實際結果可能與估計存有差異。

管理階層持續檢視估計及基本假設，會計估計變動於變動期間及受影響之未來期間予以認列。

會計政策涉及重大判斷，且對本個體財務報告已認列金額有重大影響之資訊：無。

以下假設及估計之不確定性具有導致資產及負債帳面金額於下個財務年度重大調整之重大風險，且已反映新冠病毒疫情所造成之影響，其相關資訊為存貨之評價。

由於存貨須以成本與淨變現價值孰低衡量，並將存貨成本沖減至淨變現價值，此存貨評價係依預計未來銷售價格為估計基礎，故可能因產業快速變遷而產生變動。存貨評價估列情形請詳附註六(五)。

麗臺科技股份有限公司個體財務報告附註(續)

六、重要會計項目之說明

(一)現金及約當現金

	<u>111.12.31</u>	<u>110.12.31</u>
庫存外幣及零用金	\$ 109	133
支票及活期存款	76,295	213,400
	<u>\$ 76,404</u>	<u>213,533</u>

本公司金融資產之利率、匯率風險及敏感度分析之揭露，請詳附註六(廿二)。

(二)金融資產

	<u>111.12.31</u>	<u>110.12.31</u>
強制透過損益按公允價值衡量之 非衍生性金融資產－流動		
受益憑證－基金	\$ 4,346	4,965
強制透過損益按公允價值衡量之 非衍生性金融資產－非流動		
國外可轉換公司債	30,100	-
透過其他綜合損益按公允價值衡量之 權益工具－非流動		
國內非上市(櫃)公司股票	5,844	7,357
	<u>\$ 40,290</u>	<u>12,322</u>

本公司於民國一一一年九月購入H3 Platform Inc.所發行之可轉換公司債30,100千元，分類至強制透過損益按公允價值衡量之金融資產。

本公司持有透過其他綜合損益按公允價值衡量之權益工具投資為長期策略性投資且非為交易目的所持有，故已指定為透過其他綜合損益按公允價值衡量。

本公司民國一一一年度及一一〇年度未處分策略性投資，於該期間累積利益及損失未在權益內作任何移轉。

信用風險及市場風險資訊請詳附註六(廿二)。

民國一一一年及一一〇年十二月三十一日，本公司之金融資產均未有提供作質押擔保之情形。

(三)應收票據及應收帳款

	<u>111.12.31</u>	<u>110.12.31</u>
應收票據－因營業而發生	\$ -	10,508
應收帳款－按攤銷後成本衡量	167,738	295,291
應收帳款－關係人－按攤銷後成本衡量	30,219	144,368
減：備抵損失	(337)	(1,169)
	<u>\$ 197,620</u>	<u>448,998</u>

麗臺科技股份有限公司個體財務報告附註(續)

本公司針對所有應收票據及應收帳款採用簡化作法估計預期信用損失，亦即使用存續期間預期信用損失衡量，為此衡量目的，該等應收票據及應收帳款係依據合約條款支付所有到期金額能力及貿易信用保險之共同信用風險特性予以分組，並已納入前瞻性之資訊，包括總體經濟及相關產業資訊。本公司應收票據及應收帳款之預期信用損失分析如下：

帳齡區間	111.12.31		
	應收帳款 帳面金額	加權平均預期 信用損失率	備抵存續期間 預期信用損失
0~90天	\$ 195,658	0.17%	333
91~120天	210	2.00%	4
181~365天	-	-%	-
366天以上	2,089	-%	-
	<u>\$ 197,957</u>		<u>337</u>

帳齡區間	110.12.31		
	應收帳款 帳面金額	加權平均預期 信用損失率	備抵存續期間 預期信用損失
0~90天	\$ 444,455	0.15%	678
91~120天	3,205	0.56%	18
121~180天	129	2.85%	4
181~365天	55	50.22%	28
366天以上	2,323	18.98%	441
	<u>\$ 450,167</u>		<u>1,169</u>

本公司之應收票據及應收帳款之備抵損失變動表如下：

	111年度	110年度
期初餘額	\$ 1,169	5,225
認列之減損損失(迴轉利益)	(832)	712
本年度因無法收回而沖銷之金額	-	(4,768)
期末餘額	<u>\$ 337</u>	<u>1,169</u>

其信用風險資訊請詳附註六(廿二)。

(四)其他應收款

	111.12.31	110.12.31
其他應收款—關係人	\$ 30,316	29,426
減：備抵損失	(26,596)	(26,596)
	<u>\$ 3,720</u>	<u>2,830</u>

麗臺科技股份有限公司個體財務報告附註(續)

本公司其他應收款之備抵損失變動表如下：

	111年度	110年度
期初餘額	\$ 26,596	40,125
本年度因無法收回而沖銷之金額	-	(13,085)
認列(迴轉)之減損損失	-	(444)
期末餘額	\$ 26,596	26,596

其信用風險資訊請詳附註六(廿二)。

(五)存 貨

	111.12.31	110.12.31
原 料	\$ 103,779	102,126
在製品/半成品	440,461	116,631
製成品	50,413	45,426
	\$ 594,653	264,183

本公司民國一一一年度及一一〇年度認列之存貨相關費損明細如下：

	111年度	110年度
存貨跌價及呆滯損失(回升利益)	\$ 48,395	(3,296)

民國一一一年及一一〇年十二月三十一日之存貨均未有提供作質押擔保之情形。

(六)採用權益法之投資

本公司於報導日採用權益法之投資列示如下：

	111.12.31	110.12.31
子公司	\$ 420,854	465,156
加：子公司帳列採用權益法之投資貸餘	8,836	9,630
	\$ 429,690	474,786

本公司採用權益法之投資認列之損益份額列示如下：

	111年度	110年度
子公司	\$ (43,134)	297,624

1. 子公司

請參閱民國一一一年度合併財務報告。

2. 或有負債之揭露

本公司並無任何與其他投資者共同承擔關聯企業之或有負債，或對關聯企業之負債負有個別責任而產生之或有負債。

3. 擔保

民國一一一年及一一〇年十二月三十一日本公司採用權益法之投資均未有提供作質押擔保之情形。

麗臺科技股份有限公司個體財務報告附註(續)

(七)對子公司所有權權益之變動

1. 本公司之子公司麗禾國際股份有限公司(麗禾國際)於民國一〇一年七月辦理減資彌補虧損，本公司之持股比例並無變動。本公司於民國一〇一年間對子公司所有權權益並無變動。

2.取得子公司額外股權

本公司於民國一〇一年十一月無償取得非關係人轉讓Leadtek Japan (LR JPY)之股權，使本公司對Leadtek Japan (LR JPY)之持股比例由99.97%增加至100%。

上述子公司所有權權益之變動對歸屬於母公司業主權益之影響如下：

取得非控制權益之帳面金額	\$ <u>2</u>
資本公積-實際取得或處分子公司股權價格與帳面價值差額值	\$ <u><u>2</u></u>

(八)不動產、廠房及設備

本公司不動產、廠房及設備之變動明細如下：

	<u>土 地</u>	<u>房屋及建築</u>	<u>機器設備</u>	<u>辦公設備及其他</u>	<u>合 計</u>
成 本：					
民國111年1月1日餘額	\$ 130,582	99,037	225,957	29,007	484,583
增 添	-	2,565	11,483	655	14,703
處 分	-	-	(2,379)	(687)	(3,066)
本期轉入(出)	-	-	551	-	551
民國111年12月31日餘額	\$ <u>130,582</u>	<u>101,602</u>	<u>235,612</u>	<u>28,975</u>	<u>496,771</u>
民國110年1月1日餘額	\$ 130,582	95,401	221,780	28,762	476,525
增 添	-	3,636	8,412	583	12,631
處 分	-	-	(6,573)	(338)	(6,911)
本期轉入(出)	-	-	2,338	-	2,338
民國110年12月31日餘額	\$ <u>130,582</u>	<u>99,037</u>	<u>225,957</u>	<u>29,007</u>	<u>484,583</u>
折舊及減損損失：					
民國111年1月1日餘額	\$ -	56,220	211,639	24,993	292,852
本年度折舊	-	3,934	9,592	2,918	16,444
處 分	-	-	(2,379)	(687)	(3,066)
本期轉入(出)	-	-	(503)	-	(503)
民國111年12月31日餘額	\$ -	<u>60,154</u>	<u>218,349</u>	<u>27,224</u>	<u>305,727</u>
民國110年1月1日餘額	\$ -	52,863	210,614	22,049	285,526
本年度折舊	-	3,357	7,598	3,282	14,237
處 分	-	-	(6,573)	(338)	(6,911)
民國110年12月31日餘額	\$ -	<u>56,220</u>	<u>211,639</u>	<u>24,993</u>	<u>292,852</u>
帳面價值：					
民國111年12月31日	\$ <u>130,582</u>	<u>41,448</u>	<u>17,263</u>	<u>1,751</u>	<u>191,044</u>
民國110年1月1日	\$ <u>130,582</u>	<u>42,538</u>	<u>11,166</u>	<u>6,713</u>	<u>190,999</u>
民國110年12月31日	\$ <u>130,582</u>	<u>42,817</u>	<u>14,318</u>	<u>4,014</u>	<u>191,731</u>

麗臺科技股份有限公司個體財務報告附註(續)

本公司為管理目的，將所持有辦公大樓之部分樓層予以出租，另承租同一棟大樓之其他樓層供營業使用。該出租之資產其目的並非為賺取租金或增值，故係屬固定資產性質。

民國一一年及一一〇年十二月三十一日部分不動產、廠房及設備已作為短期購料貸款及長期借款之擔保，請詳附註八。

(九)使用權資產

本公司承租房屋及建築所認列之使用權資產，其成本、折舊及減損損失，其變動明細如下：

	房 屋 及 建 築	運輸設備	總 計
使用權資產成本：			
民國111年1月1日餘額	\$ 60,507	3,311	63,818
增 添	-	1,580	1,580
民國111年12月31日餘額	<u>\$ 60,507</u>	<u>4,891</u>	<u>65,398</u>
民國110年1月1日餘額	\$ 58,953	1,212	60,165
增 添	1,554	2,099	3,653
民國110年12月31日餘額	<u>\$ 60,507</u>	<u>3,311</u>	<u>63,818</u>
使用權資產之折舊及減損損失：			
民國111年1月1日餘額	\$ 39,543	1,197	40,740
本期折舊	13,785	1,298	15,083
民國111年12月31日餘額	<u>\$ 53,328</u>	<u>2,495</u>	<u>55,823</u>
民國110年1月1日餘額	\$ 26,017	559	26,576
本期折舊	13,526	638	14,164
民國110年12月31日餘額	<u>\$ 39,543</u>	<u>1,197</u>	<u>40,740</u>
帳面價值：			
民國111年12月31日	<u>\$ 7,179</u>	<u>2,396</u>	<u>9,575</u>
民國110年1月1日	<u>\$ 32,936</u>	<u>653</u>	<u>33,589</u>
民國110年12月31日	<u>\$ 20,964</u>	<u>2,114</u>	<u>23,078</u>

(十)無形資產

民國一一一年度及一一〇年度無形資產之攤銷費用列報於綜合損益表之營業費用分別為7,170千元及4,240千元。

麗臺科技股份有限公司個體財務報告附註(續)

(十一)短期借款

	111.12.31	110.12.31
無擔保銀行借款	\$ 272,715	15,000
擔保銀行借款	406,870	343,805
	\$ 679,585	358,805
尚未使用額度	\$ 94,060	370,334
利率區間	1.36%~5.55%	1.36%~2.22%

- 1.本公司利率、匯率及流動性風險之暴險資訊，請詳附註六(廿二)。
- 2.本公司借款額度係由部分主要管理階層人員擔任連帶保證人，請詳附註七。
- 3.本公司以資產設定抵質押供銀行借款之擔保情形，請詳附註八。

(十二)長期借款

	111.12.31	110.12.31
無擔保銀行借款	\$ 17,460	27,731
擔保銀行借款	78,962	139,341
無擔保非金融機構借款	28,383	8,485
減：一年內到期部分	72,722	73,121
	\$ 52,083	102,436
尚未使用額度	\$ -	-
利率區間	1.85%~4.2251%	1.85%~3.48%

- 1.擔保金融機構借款係由財團法人中小企業信用保證基金提供及資產為擔保。
- 2.本公司於民國一〇九年十一月以存貨商品為交易標的簽訂售後買回合約，向合作金庫資產管理股份有限公司取得融資貸款，自民國一〇九年十二月起以十八期償還，截至民國一一一年及一一〇年十二月三十一日止，未償還金額分別為0千元及8,485千元。
- 3.本公司於民國一一一年十一月以存貨商品為交易標的簽訂售後買回合約，向合作金庫資產管理股份有限公司取得融資貸款，自民國一一一年十二月起以十八期償還，截至民國一一一年十二月三十一日止，未償還金額為28,383千元。
- 4.民國一一一年十二月三十一日之長期借款餘額，未來應償還情形如下：

期 間	金 額
112.1.1~112.12.31	\$ 72,722
113.1.1~115.08.13	52,083
	\$ 124,805

- 5.有關本公司利率及流動性風險之暴險資訊，請詳附註六(廿二)。
- 6.本公司長期借款係由部分主要管理階層人員擔任連帶保證人，請詳附註七。
- 7.本公司以資產設定抵質押供長期借款之擔保情形，請詳附註八。

麗臺科技股份有限公司個體財務報告附註(續)

(十三)保固負債準備

本公司之保固負債準備係與電子產品銷售相關，保固負債準備係依據類似商品之歷史保固資料估計，民國一一一年及一一〇年十二月三十一日保固負債準備分別為9,556千元及14,482千元。

(十四)租賃負債

本公司租賃負債之帳面金額如下：

	111.12.31	110.12.31
流動	\$ 8,792	15,136
非流動	\$ 1,160	8,714

到期分析請詳附註六(廿二)金融工具。

認列於損益之費用(利益)金額如下：

	111年度	110年度
租賃負債之利息費用	\$ 394	708
轉租使用權資產之收益	\$ (30)	(120)
短期租賃之費用	\$ 87	17
低價值租賃資產之費用(不包含短期租賃之低價值租賃)	\$ -	3

認列於現金流量表之金額如下：

	111年度	110年度
租賃之現金流出總額	\$ 15,959	14,953

1.房屋及建築之租賃

本公司承租房屋及建築作為辦公處所，租賃期間通常為二~三年，部份租賃包含在租賃期間屆滿時得延長與原合約相同期間之選擇權。

本公司以營業租賃方式轉租部份使用權資產，請詳附註六(十五)。

2.其他租賃

本公司承租運輸設備及其他設備之租賃期間為一至三年，該等租賃為短期或低價值標的租賃，本公司選擇適用豁免認列規定而不認列其相關使用權資產及租賃負債。

麗臺科技股份有限公司個體財務報告附註(續)

(十五)營業租賃—出租人

本公司出租不動產及轉租部分使用權資產，由於並未移轉附屬於標的資產所有權之幾乎所有風險與報酬，該等租賃合約係分類為營業租賃。

租賃給付之到期分析以報導日後將收取之未折現租賃給付總額列示如下表：

	111.12.31	110.12.31
一年內	\$ 1,522	1,464
二至五年	644	2,166
	\$ 2,166	3,630

民國一一一年度及一一〇年度因出租資產列報於損益之租金收入分別為1,706千元及2,766千元。

(十六)員工福利

1.確定福利計畫

本公司確定福利義務現值與計畫資產公允價值之調節如下：

	111.12.31	110.12.31
確定福利義務現值	\$ 25,067	24,433
計畫資產之公允價值	(39,446)	(36,372)
淨確定福利負債(資產)	\$ (14,379)	(11,939)

本公司之確定福利計畫提撥至台灣銀行之勞工退休準備金專戶。適用勞動基準法之每位員工之退休支付，係依據服務年資所獲得之基數及其退休前六個月之平均薪資計算。

(1)計畫資產組成

本公司依勞動基準法提撥之退休基金係由勞動部勞動基金運用局（以下簡稱勞動基金局）統籌管理，依「勞工退休基金收支保管及運用辦法」規定，基金之運用，其每年決算分配之最低收益，不得低於依當地銀行二年定期存款利率計算之收益。

截至報導日，本公司之台灣銀行勞工退休準備金專戶餘額計39,446千元。勞工退休基金資產運用之資料包括基金收益率以及基金資產配置，請詳勞動基金局網站公布之資訊。

麗臺科技股份有限公司個體財務報告附註(續)

(2)確定福利義務現值之變動

本公司民國一一一年度及一一〇年度確定福利義務現值變動如下：

	111年度	110年度
1月1日確定福利義務	\$ 24,433	24,187
當期服務成本及利息	296	247
淨確定福利負債(資產)再衡量數	338	(1)
12月31日確定福利義務	\$ 25,067	24,433

(3)計畫資產公允價值之變動

本公司民國一一一年度及一一〇年度確定福利計畫資產公允價值變動如下：

	111年度	110年度
1月1日計畫資產之公允價值	\$ 36,372	35,497
利息收入	181	106
淨確定福利(負債)資產再衡量數	2,893	769
12月31日計畫資產之公允價值	\$ 39,446	36,372

(4)資產上限影響數之變動

本公司民國一一一年度及一一〇年度確定福利計畫資產上限影響數無變動。

(5)認列為損益之費用

本公司民國一一一年度及一一〇年度認列為損益之費用(帳列管理費用)如下：

	111年度	110年度
當期服務成本	\$ 175	175
淨確定福利負債(資產)之淨利息	(60)	(34)
	\$ 115	141

(6)認列為其他綜合損益之淨確定福利負債(資產)之再衡量數

本公司累計認列於其他綜合損(益)之淨確定福利負債(資產)之再衡量數如下：

	111年度	110年度
1月1日累積餘額	\$ 1,570	2,340
本期認列精算損(益)	(2,555)	(770)
12月31日累積餘額	\$ (985)	1,570

麗臺科技股份有限公司個體財務報告附註(續)

(7)精算假設

本公司於財務報導結束日以決定確定福利義務現值之重大精算假設如下：

	<u>111.12.31</u>	<u>110.12.31</u>
折現率	1.25 %	0.50 %
未來薪資增加	3.00 %	2.00 %

本公司經新北市政府核准於民國一〇九年七月至一一二年六月暫停提撥退休準備金。

本公司預計於民國一一一年度報導日後之一年內支付予確定福利計畫之提撥金額為0千元。

確定福利計畫之加權平均存續期間為6.79年。

(8)敏感度分析

民國一一一年及一一〇年十二月三十一日當採用之主要精算假設變動對確定福利義務現值之影響如下：

	<u>對確定福利義務之影響</u>	
	<u>增加0.25%</u>	<u>減少0.25%</u>
111年12月31日		
折現率	\$ (420)	429
未來薪資增加	420	(414)
110年12月31日		
折現率	(458)	469
未來薪資增加	461	(453)

上述之敏感度分析係基於其他假設不變的情況下分析單一假設變動之影響。實務上許多假設的變動則可能是連動的。敏感度分析係與計算資產負債表之淨退休金負債(資產)所採用的方法一致。

本期編製敏感度分析所使用之方法與假設與前期相同。

2.確定提撥計畫

本公司之確定提撥計畫係依勞工退休金條例之規定，依勞工每月工資6%之提繳率，提撥至勞工保險局之勞工退休金個人專戶。在此計畫下本公司按固定比率計算提撥退休金至勞工保險局後，即無支付額外金額之法定或推定義務。

本公司民國一一一年度及一一〇年度確定提撥退休金辦法下之退休金費用分別為13,631千元及12,579千元，已提撥至勞工保險局。

麗臺科技股份有限公司個體財務報告附註(續)

(十七)所得稅

1.所得稅費用

本公司所得稅費用(利益)明細如下：

	111年度	110年度
當期所得稅費用		
未分配盈餘加徵所得稅費用	\$ 4,895	-
所得稅費用(利益)	\$ 4,895	-

本公司民國一一一年度及一一〇年度認列於其他綜合損益之下的所得稅費用(利益)明細如下：

	111年度	110年度
不重類至損益之項目：		
確定福利計畫之再衡量數	\$ 511	154
後續可重分類至損益之項目：		
國外營運機構財務報告換算之兌換差額	\$ 1,357	(293)

本公司所得稅費用(利益)與稅前淨利(損)之關係調節如下：

	111年度	110年度
稅前淨利(損)	\$ (190,918)	435,256
依本公司所在地國內稅率計算之所得稅	(38,184)	87,051
已實現投資損失	(29,835)	-
未認列暫時性差異之變動	17,379	(69,726)
未分配盈餘加徵	4,895	-
前期調整	405	7,347
未認列遞延所得稅資產之課稅損失之變動數	49,890	(25,707)
其他	345	1,035
	\$ 4,895	-

2.遞延所得稅資產及負債

(1)未認列遞延所得稅負債

民國一一一年十二月三十一日與部份投資子公司相關之暫時性差異因本公司控制該項暫時性差異迴轉之時點，且確信於可預見之未來不會迴轉，故未認列遞延所得稅負債。

本公司未認列為遞延所得稅負債之項目如下：

	111.12.31	110.12.31
與投資子公司相關之暫時性差異	\$ 47,207	49,824

麗臺科技股份有限公司個體財務報告附註(續)

(2)未認列遞延所得稅資產

本公司未認列為遞延所得稅資產之項目如下：

	111.12.31	110.12.31
可減除暫時性差異	\$ 75,463	58,084
課稅損失	167,885	135,526
	\$ 243,348	193,610

本公司評估部份所得稅可減除暫時性差異非屬很有可能實現，故未認列為遞延所得稅資產。

課稅損失係依所得稅法規定，經稅捐稽徵機關核定之前十年度虧損得自當年度之純益扣除，再行核課所得稅。該等項目未認列為遞延所得稅資產，係因本公司於未來並非很有可能具有足夠之課稅所得以供該課稅損失使用。

截至民國一一年十二月三十一日止，本公司各年度課稅損失，其扣除期限如下：

虧 損 年 度	金 額	得扣除之最後年度
民國一〇二年度(核定數)	\$ 83,914	民國一一二年度
民國一〇三年度(核定數)	88,956	民國一一三年度
民國一〇四年度(核定數)	39,001	民國一一四年度
民國一〇五年度(核定數)	106,797	民國一一五年度
民國一〇六年度(核定數)	19,253	民國一一六年度
民國一〇七年度(核定數)	67,211	民國一一七年度
民國一〇八年度(核定數)	115,857	民國一一八年度
民國一〇九年度(核定數)	63,636	民國一一九年度
民國一一一年度(估計數)	254,802	民國一二一年度
	\$ 839,427	

(3)已認列之遞延所得稅資產及負債

民國一一年度及一一〇年度遞延所得稅資產及負債之變動如下：

	存貨跌價 損 失	售後服務 保證負債	確定福 利計畫	其他	合計
遞延所得稅資產：					
民國111年1月1日餘額	\$ 3,568	575	314	739	5,196
(借記)/貸記其他綜合損益	-	-	(314)	-	(314)
民國111年12月31日餘額	\$ 3,568	575	-	739	4,882
民國110年1月1日餘額	\$ 3,568	575	468	739	5,350
(借記)/貸記其他綜合損益	-	-	(154)	-	(154)
民國110年12月31日餘額	\$ 3,568	575	314	739	5,196

麗臺科技股份有限公司個體財務報告附註(續)

	國外營運機 構財務報表 換算之 兌換差額	確定福 利計畫	合 計
遞延所得稅負債：			
民國111年1月1日餘額	\$ 399	-	399
借記/(貸記)其他綜合損益	1,357	197	1,554
民國111年12月31日餘額	<u>\$ 1,756</u>	<u>197</u>	<u>1,953</u>
民國110年1月1日餘額	\$ 692	-	692
借記/(貸記)其他綜合損益	(293)	-	(293)
民國110年12月31日餘額	<u>\$ 399</u>	<u>-</u>	<u>399</u>

3. 所得稅核定情形

本公司營利事業所得稅結算申報已奉稽徵機關核定至民國一〇九年度。

(十八) 資本及其他權益

1. 股本

民國一一年及一〇年十二月三十一日，本公司額定股本總額均為4,000,000千元，每股面額10元，均為400,000千股。前述額定股本總額皆為普通股，民國一一年及一〇年十二月三十一日已發行股份分別為58,946千股及53,587千股，其所有已發行股份之股款已收取。

本公司於民國一〇年八月二十七日經股東會決議私募現金增資發行新股，於不超過40,000千股額度內辦理，每股面額新台幣10元。本次私募現金增資因未能於民國一一年六月九日前募足股款而予以撤銷。

本公司於民國一一年六月八日經股東會決議私募現金增資發行新股，於不超過40,000千股額度內辦理，每股面額新台幣10元。截至民國一一年十二月三十一日止，尚未實際發行。

本公司於民國一一年六月八日經股東會決議自民國一〇年度可供分配盈餘中提撥股東股利53,587千元轉增資發行新股，每股面額新台幣10元，計發行普通股5,359千股，增資基準日為民國一一年九月七日，業已辦妥變更登記。

本公司於民國一一年八月一日經董事會決議發行員工認股權憑證，每單位認股權憑證得認購股數為1,000股，發行額度為1,500,000股，截至民國一一年十二月三十一日止，尚未實際發行。

麗臺科技股份有限公司個體財務報告附註(續)

2.資本公積

本公司資本公積餘額內容如下：

	111.12.31	110.12.31
發行股票溢價	\$ 473	473
實際取得或處分子公司股權價格與帳面價值差額	2	2
	\$ 475	475

依公司法規定，資本公積需優先填補虧損後，始得按股東原有股份之比例以已實現之資本公積發給新股或現金。前項所稱之已實現資本公積，包括超過票面金額發行股票所得之溢額及受領贈與之所得。依發行人募集與發行有價證券處理準則規定，得撥充資本之資本公積，每年撥充之合計金額，不得超過實收資本額百分之十。

3.保留盈餘

(1)依本公司章程規定，年度總決算如有本期稅後淨利，應依下列順序分派之：

- A.彌補累積虧損。
- B.提列百分之十為法定盈餘公積(但法定盈餘公積已達資本總額時不在此限)。
- C.按法令規定提列、或迴轉特別盈餘公積。
- D.如尚有餘額，連同期初未分配盈餘，由董事會擬具盈餘分配議案，提請股東會決議分派股東股息紅利。

依本公司民國一一年六月八日經股東會決議通過之章程規定，本公司將應分派股息及紅利、法定盈餘公積及資本公積之全部或一部分，以發放現金方式為之，依公司法240、241條授權董事會決議後發放，並報告股東會。

本公司營運處於穩定成長期，盈餘之分配以現金股利為優先，亦得以股票股利之方式分配，惟股票股利之分配比例以不高於當年度股利總額之百分之五十。

(2)法定盈餘公積

公司無虧損時，得經股東會決議，以法定盈餘公積發給新股或現金，惟以該項公積超過實收資本額百分之二十五之部分為限。

(3)特別盈餘公積

依金管會規定，本公司於分派可分配盈餘時，就當年度發生之帳列其他股東權益減項淨額，自當期損益與前期未分配盈餘提列相同數額之特別盈餘公積；屬前期累積之其他股東權益減項金額，則自前期未分配盈餘提列相同數額之特別盈餘公積不得分派。嗣後其他股東權益減項數額有迴轉時，得就迴轉部份分派盈餘。

麗臺科技股份有限公司個體財務報告附註(續)

(4)盈餘分配

本公司分別於民國一一年六月八日及民國一〇年八月二十七日經股東常會決議民國一〇年度盈餘分配案及民國一〇九年度盈虧撥補議案。有關民國一〇年度盈餘分派予業主股利之金額如下：

	110年度	
	配股率(元)	金額
分派予普通股業主之股利：		
現金	\$ 1.00	53,587
股票	1.00	53,587
合計		\$ <u>107,174</u>

(十九)每股盈餘(虧損)

1.基本每股盈餘(虧損)計算如下：

	111年度	110年度
基本每股盈餘		
本期淨利	\$ <u>(195,813)</u>	<u>435,256</u>
加權平均流通在外股數(千股)	<u>58,946</u>	<u>58,946</u>
基本每股盈餘(元)	\$ <u>(3.32)</u>	<u>7.38</u>
稀釋每股盈餘		
本期淨利	\$ <u>(195,813)</u>	<u>435,256</u>
歸屬於本公司普通股權益持有人之淨利(調整稀釋性 潛在普通股影響數後)		<u>435,256</u>
加權平均流通在外股數(千股)		58,946
具稀釋作用之潛在普通股之影響 員工股票酬勞之影響		<u>90</u>
加權平均流通在外股數(千股)(調整稀釋性潛在普通 股影響數後)		<u>59,036</u>
稀釋每股盈餘(元)		\$ <u>7.37</u>

註：本公司民國一一年度為虧損，無具稀釋效果之潛在普通股。

上述加權平均流通在外股數依盈餘轉增資追溯調整。

麗臺科技股份有限公司個體財務報告附註(續)

(二十)客戶合約之收入

1.收入之細分

	<u>111年度</u>	<u>110年度</u>
主要地區市場：		
中國大陸	\$ 1,499,677	2,187,387
臺 灣	729,953	921,013
香 港	419,718	660,270
美 國	199,377	192,018
其他國家	<u>676,932</u>	<u>887,414</u>
	<u>\$ 3,525,657</u>	<u>4,848,102</u>
主要產品/服務線：		
電腦產品	\$ 3,346,796	4,653,183
智慧醫療	107,568	114,542
其 他	<u>71,293</u>	<u>80,377</u>
	<u>\$ 3,525,657</u>	<u>4,848,102</u>

2.合約餘額

	<u>111.12.31</u>	<u>110.12.31</u>	<u>110.1.1</u>
應收票據及應收帳款	\$ 197,957	450,167	188,431
減：備抵損失	<u>(337)</u>	<u>(1,169)</u>	<u>(5,225)</u>
	<u>\$ 197,620</u>	<u>448,998</u>	<u>183,206</u>
合約負債	<u>\$ 23,836</u>	<u>17,038</u>	<u>357,178</u>

應收帳款及其減損之揭露請詳附註六(三)。

民國一一一年及一一〇年一月一日合約負債期初餘額於民國一一一年度及一一〇年認列為收入之金額分別為16,065千元及352,451千元。

合約負債之變動主要係源自本公司移轉商品或勞務予客戶而滿足履約義務之時點與客戶付款時點之差異。

(二十一)員工及董事酬勞

依本公司章程規定，年度扣除員工酬勞及董事酬勞前之本期稅前淨利，應提撥不低於百分之三為員工酬勞及不高於百分之五為董事酬勞，但公司尚有累積虧損時，應預先保留彌補數額。

員工酬勞及董事酬勞之分派應由董事會以董事三分之二之出席及出席董事過半數同意之決議行之，並報告股東會。員工酬勞之分派由董事會決議以股票或現金分派發放，發放對象包含符合一定條件之控制或從屬公司員工，其適用條件授權董事會訂定之，董事酬勞僅得以現金為之。

本公司民國一一一年度為虧損，無需估列員工及董事酬勞。

麗臺科技股份有限公司個體財務報告附註(續)

本公司民國一一〇年度員工酬勞估列金額為7,120千元，董事酬勞估列金額為2,349千元，係以本公司該段期間之稅前淨利扣除員工及董事酬勞前之金額，先扣除累積虧損後，再就其餘額乘上本公司章程所訂之員工酬勞及董事酬勞分派成數為估計基礎，並列報為該期間之營業成本或營業費用，相關資訊可至公開資訊觀測站查詢。如董事會決議採股票發放員工酬勞，股票酬勞之股數計算基礎係依據董事會決議前一日之收盤價計算。

(二十二) 金融工具

1. 信用風險

(1) 信用風險之暴險

金融資產之帳面金額代表最大信用暴險金額。民國一一一年及一一〇年十二月三十一日之最大信用暴險金額分別為407,431千元及742,920千元。

(2) 信用風險集中情況

由於本公司有廣大客戶群，並未顯著集中與單一客戶進行交易且銷售區域分散，故應收帳款之信用風險並無顯著集中之虞。而為降低信用風險，本公司亦定期持續評估客戶財務狀況，惟通常不要求客戶提供擔保品。

(3) 應收款項之信用風險

應收票據及應收帳款之信用風險暴險資訊請詳附註六(三)。

其他按攤銷後成本衡量之金融資產係其他應收款及定期存單，其他應收款之相關明細請詳附註六(四)。

上開屬為信用風險低之金融資產，按十二個月預期信用損失金額衡量該期間之信用損失。本公司持有之定期存單，交易對象及履約他方為具投資等級以上之金融機構，故視為信用風險低。

下表分別按十二個月預期信用損失或存續期間預期信用損失列示上述金融資產民國一一一年及一一〇年十二月三十一日提列之備抵損失及是否已有信用減損情形：

	111.12.31			合 計
	按攤銷後成本衡量			
	12個月 預期損失	存續期間 預期損失 —未減損	存續期間 預期損失 —已減損	
總帳面金額	\$ 78,000	201,677	26,596	306,273
備抵損失	-	(337)	(26,596)	(26,933)
攤銷後成本	<u>\$ 78,000</u>	<u>201,340</u>	<u>-</u>	<u>279,340</u>
帳面金額	<u>\$ 78,000</u>	<u>201,340</u>	<u>-</u>	<u>279,340</u>

麗臺科技股份有限公司個體財務報告附註(續)

	110.12.31			
	按攤銷後成本衡量			
	12個月 預期損失	存續期間 預期損失 —未減損	存續期間 預期損失 —已減損	合計
總帳面金額	\$ 52,996	452,997	26,596	532,589
備抵損失	-	(1,169)	(26,596)	(27,765)
攤銷後成本	<u>\$ 52,996</u>	<u>451,828</u>	<u>-</u>	<u>504,824</u>
帳面金額	<u>\$ 52,996</u>	<u>451,828</u>	<u>-</u>	<u>504,824</u>

2.流動性風險

下表為金融負債之合約到期日。

	帳面金額	合約現金流量	1年以內	1-2年以內	超過2年
111年12月31日					
非衍生金融負債					
擔保銀行借款					
(含長期及短期借款)\$	485,832	(488,196)	(453,975)	(24,663)	(9,558)
無擔保銀行借款					
(含長期及短期借款)	290,175	(290,712)	(282,157)	(6,166)	(2,389)
無擔保非金融機構借款					
(帳列長期借款)	28,383	(29,291)	(20,676)	(8,615)	-
應付票據及帳款	177,771	(177,771)	(177,771)	-	-
租賃負債(含流動及非					
流動)	9,952	(10,054)	(8,882)	(941)	(231)
其他應付款	128,202	(128,202)	(128,202)	-	-
存入保證金	1,600	(1,600)	-	-	(1,600)
	<u>\$ 1,121,915</u>	<u>(1,125,826)</u>	<u>(1,071,663)</u>	<u>(40,385)</u>	<u>(13,778)</u>
110年12月31日					
非衍生金融負債					
擔保銀行借款					
(含長期及短期借款)\$	483,146	(483,146)	(398,141)	(47,104)	(37,901)
無擔保銀行借款					
(含長期及短期借款)	42,731	(42,731)	(25,300)	(9,097)	(8,334)
無擔保非金融機構借款					
(帳列長期借款)	8,485	(8,485)	(8,485)	-	-
應付票據及帳款	228,844	(228,844)	(228,844)	-	-
租賃負債(含流動及非					
流動)	23,850	(24,303)	(15,515)	(8,310)	(478)
其他應付款	145,504	(145,504)	(145,504)	-	-
存入保證金	1,711	(1,711)	-	-	(1,711)
	<u>\$ 934,271</u>	<u>(934,724)</u>	<u>(821,789)</u>	<u>(64,511)</u>	<u>(48,424)</u>

麗臺科技股份有限公司個體財務報告附註(續)

本公司並不預期到期日分析之現金流量發生時點會顯著提早，或實際金額會有顯著不同。

3. 匯率風險

(1) 匯率風險之暴險

本公司暴露於重大外幣匯率風險之金融資產及負債如下：

	111.12.31			110.12.31		
	外幣	匯率	台幣	外幣	匯率	台幣
金融資產						
貨幣性項目						
美金	\$ 5,215	美金/台幣 =30.71	160,153	16,891	美金/台幣 =27.68	467,543
金融負債						
貨幣性項目						
美金	\$ 11,456	美金/台幣 =30.71	351,814	8,584	美金/台幣 =27.68	237,605

(2) 敏感性分析

本公司貨幣性項目之匯率風險主要來自於以外幣計價之現金及約當現金、應收帳款及其他應收款、借款、應付帳款及其他應付款等，於換算時產生外幣兌換損益。於民國一一一年及一一〇年十二月三十一日當美金相對於新台幣升值或貶值5%，而其他所有因素維持不變之情況下，民國一一一年度及一一〇年度之影響如下，兩期分析係採用相同基礎。

	111年度 稅前淨損 增加(減少)	110年度 稅前淨利 增加(減少)
美金(相對於新台幣)		
升值5%	\$ 9,583	11,497
貶值5%	(9,583)	(11,497)

(3) 貨幣性項目之兌換損益

由於本公司交易貨幣種類繁多，故採彙整方式揭露貨幣性項目之兌換損益資訊，民國一一一年度及一一〇年度外幣兌換損益（含已實現及未實現）為損失8,773千元及9,273千元。

麗臺科技股份有限公司個體財務報告附註(續)

4.利率分析

本公司之金融資產及金融負債利率暴險，詳下表列示：

	帳面金額	
	111.12.31	110.12.31
變動利率工具：		
金融資產	\$ 73,966	209,478
金融負債	592,507	496,572

下列敏感度分析係依非衍生工具於報導日之利率暴險而決定。對於浮動利率資產及負債，其分析方式係假設報導日流通在外之資產及負債金額於整年度皆流通在外。本公司內部向主要管理階層報告利率時所使用之變動率為利率增加或減少1碼，此亦代表管理階層對利率之合理可能變動範圍之評估。

若利率增加或減少1碼，在所有其他變數維持不變之情況下，本公司民國一一年度之淨損將增加或減少1,296千元，及民國一一〇年度之淨利將減少或增加718千元，主要係源自於本公司之變動利率之借款及存款。

5.公允價值資訊

(1)評價流程

本公司之會計政策及揭露包含採用公允價值衡量其金融資產及負債。本公司之管理階層負責進行獨立公允價值驗證，藉獨立來源資料使評價結果貼近市場狀態、確認資料來源係獨立、可靠、與其他資源一致以及代表可執行價格，並定期校準評價模型、更新評價模型所需輸入值及資料及其他任何必要之公允價值調整，以確保評價結果係屬合理。

本公司在衡量其資產和負債時，儘可能使用市場可觀察之輸入值。公允價值之等級係以評價技術使用之輸入值為依據歸類如下：

- 第一級：相同資產或負債於活絡市場之公開報價(未經調整)。
- 第二級：除包含於第一級之公開報價外，資產或負債之輸入參數係直接(即價格)或間接(即由價格推導而得)可觀察。
- 第三級：資產或負債之輸入參數非基於可觀察之市場資料(非可觀察參數)。

麗臺科技股份有限公司個體財務報告附註(續)

(2)金融工具之種類及公允價值

本公司透過損益按公允價值衡量之金融資產及負債及透過其他綜合損益按公允價值衡量之金融資產係以重複性為基礎按公允價值衡量。各種類金融資產及金融負債之帳面金額及公允價值(包括公允價值等級資訊，但非按公允價值衡量金融工具之帳面金額為公允價值之合理近似值者，及租賃負債，依規定無須揭露公允價值資訊)列示如下：

	111.12.31				
	帳面金額	公允價值			合計
第一級		第二級	第三級		
透過損益按公允價值衡量之金融資產					
強制透過損益按公允價值衡量之非衍生性金融資產	\$ 34,446	4,346	-	30,100	34,446
透過其他綜合損益按公允價值衡量之金融資產	5,844	-	-	5,844	5,844
按攤銷後成本衡量之金融資產					
現金及約當現金	76,404	-	-	-	-
應收票據及應收帳款(含關係人)	197,620	-	-	-	-
其他應收款	3,720	-	-	-	-
其他金融資產—流動	78,000	-	-	-	-
存出保證金	11,397	-	-	-	-
小計	367,141				
	<u>\$ 407,431</u>				
按攤銷後成本衡量之金融負債					
擔保銀行借款	\$ 485,832	-	-	-	-
無擔保銀行借款	290,175	-	-	-	-
無擔保非金融機構借款	28,383	-	-	-	-
應付票據及帳款	177,771	-	-	-	-
租賃負債	9,952	-	-	-	-
其他應付款	128,202	-	-	-	-
存入保證金	1,600	-	-	-	-
	<u>\$ 1,121,915</u>				

麗臺科技股份有限公司個體財務報告附註(續)

	110.12.31				
	帳面金額	公允價值			合計
		第一級	第二級	第三級	
透過損益按公允價值衡量之金融資產					
強制透過損益按公允價值衡量之非衍生性金融資產	\$ 4,965	4,965	-	-	4,965
透過其他綜合損益按公允價值衡量之金融資產	7,357	-	-	7,357	7,357
按攤銷後成本衡量之金融資產					
現金及約當現金	213,533	-	-	-	-
應收票據及應收帳款(含關係人)	448,998	-	-	-	-
其他應收款	2,830	-	-	-	-
其他金融資產—流動	52,996	-	-	-	-
存出保證金	12,241	-	-	-	-
小計	730,598				
	<u>\$ 742,920</u>				
按攤銷後成本衡量之金融負債					
擔保銀行借款	\$ 483,146	-	-	-	-
無擔保銀行借款	42,731	-	-	-	-
無擔保非金融機構借款	8,485	-	-	-	-
應付票據及帳款	228,844	-	-	-	-
租賃負債	23,850	-	-	-	-
其他應付款	145,504	-	-	-	-
存入保證金	1,711	-	-	-	-
	<u>\$ 934,271</u>				

(3)按公允價值衡量金融工具之公允價值評價技術

A.非衍生金融工具

金融工具如有活絡市場公開報價時，則以活絡市場之公開報價為公允價值。主要交易所及經判斷為熱門券之中央政府債券櫃台買賣中心公告之市價，皆屬上市(櫃)權益工具及有活絡市場公開報價之債務工具公允價值之基礎。

除上述有活絡市場之金融工具外，其餘金融工具之公允價值係以評價技術或參考交易對手報價取得。透過評價技術所取得之公允價值可參照其他實質上條件及特性相似之金融工具之現時公允價值、現金流量折現法或以其他評價技術，包括以資產負債表日可取得之市場資訊運用模型計算而得。

麗臺科技股份有限公司個體財務報告附註(續)

(4)民國一一一年度及一一〇年度公允價值等級間並無任何移轉。

(5)第三等級之變動明細表

	強制透過損益 按公允價值 衡量之非衍生 金融資產	透過其他綜合 損益按公允 價值衡量之 權益工具	合 計
民國111年1月1日	\$ -	7,357	7,357
認列於其他綜合損益	-	(1,513)	(1,513)
購買	30,100	-	30,100
民國111年12月31日	\$ <u>30,100</u>	<u>5,844</u>	<u>35,944</u>
民國110年1月1日	\$ -	2,132	2,132
認列於其他綜合損益	-	1,530	1,530
購買	-	3,695	3,695
民國110年12月31日	\$ <u>-</u>	<u>7,357</u>	<u>7,357</u>

上述總利益或損失，係列報於「透過損益按公允價值衡量之金融資產(負債)利益(損失)」及「透過其他綜合損益按公允價值衡量之金融資產(負債)利益(損失)」。其中與民國一一一年及一一〇年十二月三十一日仍持有之資產相關者如下：

	111年度	110年度
總利益或損失		
認列於損益(列報於「透過損益按公允價值衡量之金融資產(負債)利益(損失)」)	\$ -	-
認列於其他綜合損益(列報於「透過其他綜合損益按公允價值衡量之金融資產(負債)利益(損失)」)	(1,513)	1,530

(6)重大不可觀察輸入值(第三等級)之公允價值衡量之量化資訊

本公司公允價值衡量歸類為第三等級主要有透過損益按公允價值衡量之金融資產—債務工具投資。

本公司多數公允價值歸類為第三等級僅具單一重大不可觀察輸入值，僅無活絡市場之債務工具投資具有複數重大不可觀察輸入值。無活絡市場之債務工具投資之重大不可觀察輸入值因彼此獨立，故不存在相互關聯性。

麗臺科技股份有限公司個體財務報告附註(續)

重大不可觀察輸入值之量化資訊列表如下：

項目	評價技術	重大不可觀察輸入值	重大不可觀察輸入值與公允價值關係
透過損益按公允價值衡量之金融資產—無活絡市場之債務工具投資	現金流量折現法	<ul style="list-style-type: none"> 缺乏市場流通性折價(111.12.31為25%) 少數股權折價(111.12.31為29.04%) 	<ul style="list-style-type: none"> 缺乏市場流通性折價愈高，公允價值愈低 少數股權折價愈高，公允價值愈低

(7)對第三等級之公允價值衡量，公允價值對合理可能替代假設之敏感度分析

本公司對金融工具之公允價值衡量係屬合理，惟若使用不同之評價模型或評價參數可能導致評價之結果不同。針對分類為第三等級之金融工具，若評價參數變動，則對本期損益之影響如下：

民國111年12月31日	輸入值	向上或下變動	公允價值變動反應於本期損益	
			有利變動	不利變動
透過損益按公允價值衡量之金融資產	缺乏市場流通性折價	5%	2,276	(1,701)
	少數股權折價	5%	1,758	(1,580)

本公司有利及不利變動係指公允價值之波動，而公允價值係根據不同程度之不可觀察之投入參數，以評價技術計算而得。若金融工具之公允價值受一個以上輸入值之所影響，上表僅反應單一輸入值變動所產生之影響，並不將輸入值間之相關性及變異性納入考慮。

(二十三)財務風險管理

1.概要

本公司因金融工具之使用而暴露於下列風險：

- (1)信用風險
- (2)流動性風險
- (3)市場風險

本附註表達本公司上述各項風險之暴險資訊、本公司衡量及管理風險之目標、政策及程序。進一步量化揭露請詳個體財務報告各該附註。

2.風險管理架構

本公司之財務部門為各業務提供服務，依照風險程度與廣度分析暴險之內部風險報告監督及管理本公司營運有關之財務風險，該等風險包括(1)信用風險、(2)流動性風險及(3)市場風險。

麗臺科技股份有限公司個體財務報告附註(續)

本公司努力建立良好的政策與制度來控管信用風險及流動性風險。至於市場風險，則多方蒐集資訊，希望準確預測匯率、利率等之未來趨勢，必要時透過金融工具規避暴險，以減輕該等風險之影響。金融工具之運用受本公司董事會通過之政策所規範，內部稽核人員持續地針對政策之遵循與暴險額度進行覆核。本公司並未以投機為目的進行金融工具之交易。

3.信用風險

信用風險係本公司因客戶或金融工具之交易對手無法履行合約義務而產生財務損失之風險，主要來自於本公司客戶之應收帳款及金融機構之商品交易。

(1)客戶應收帳款

本公司應收帳款之對象涵蓋眾多客戶，分散於不同產業及地理區域，並未顯著集中與單一客戶進行交易且銷售區域分散，故應收帳款之信用風險並無顯著集中之虞。本公司已建立授信政策，依該政策在給予標準之付款及運送條件前，須針對每一新客戶個別分析其信用評等，未符合本公司基準信用評等之客戶僅得以電匯預付或開具信用狀方式進行交易。本公司定期針對應收帳款客戶之財務狀況進行評估，並購買貿易信用保險合約以規避信用違約之風險。

(2)金融機構商品交易

銀行存款、固定收益投資及其他金融工具之信用風險，係由本公司財務部門衡量並監控。由於交易對象及履約他方均係信用良好之銀行及具投資等級及以上之金融機構、公司組織及政府機關，無重大之履約疑慮，故無重大之信用風險。

(3)保證

本公司政策規定僅能提供財務保證予具控制權之子公司。截至民國一一年十二月三十一日，本公司對子公司背書保證請詳附註十三(一)。

4.流動性風險

流動性風險係本公司無法交付現金或其他金融資產以清償金融負債，未能履行相關義務之風險。

本公司係透過管理及維持足夠部位之現金及約當現金以支應本公司營運並減輕現金流量波動之影響。本公司管理階層監督銀行融資額度使用狀況並確保借款合同條款之遵循。

銀行借款對本公司而言係一項重要流動性來源之一。民國一一年及一一〇年十二月三十一日，本公司未動用之短期銀行融資額度請詳附註六(十一)。

5.市場風險

市場風險係指因市場價格變動，如匯率、利率、權益工具價格變動，而影響本公司之收益或所持有金融工具價值之風險。市場風險管理之目標係管控市場風險之暴險程度在可承受範圍內，將風險降至最低。

麗臺科技股份有限公司個體財務報告附註(續)

(1)匯率風險

本公司之功能性貨幣為新台幣，非以功能性貨幣計價之銷貨、進貨及借款交易因此產生匯率變動風險。本公司財務部門定期檢視外幣資產與負債之淨部位，藉由增減外幣借款來規避暴險部位，必要時以其他金融工具降低匯率風險。

(2)利率風險

本公司融資主要來自購買原料之需求，待銷貨收入收到現金後便足夠償付借款，故本公司與金融機構之融資主要屬短期借款，期間最多不超過365天，利率風險集中在市場短期利率之波動。

(二十四)資本管理

本公司之政策係維持健全之資本基礎，以維繫投資人、債權人及市場之信心以及支持未來營運之發展。資本包含本公司之股本、資本公積及保留盈餘。

本公司透過定期審核資產負債比例對資本結構進行監控，本公司主要營運特性係以產品研發為主，產品製造多以委外代工，本公司主要資產為流動資產，廠房及機器設備等非流動性資產占本公司總資產比例較低，可適度增加財務槓桿來創造營收和獲利。

民國一一年及一一〇年十二月三十一日本公司之負債占總資產比例如下：

	111.12.31	110.12.31
負債總計	\$ 1,172,841	977,703
資產總計	1,682,976	1,731,255
負債比例	70 %	56 %

民國一一年十二月三十一日負債比率增加，係因本期營運所需，致使本公司短期借款增加，負債比例上升。

(二十五)非現金交易之投資及籌資活動

1.本公司於民國一一年度及一一〇年度之非現金交易之投資及籌資活動為以租賃方式取得使用權資產，請詳附註六(九)。

2.來自籌資活動之負債之調節如下表：

	111.1.1	現金流量	非現金之變動	111.12.31
			本期新增	
短期借款	\$ 358,805	320,780	-	679,585
長期借款	175,557	(50,752)	-	124,805
存入保證金	1,711	(111)	-	1,600
租賃負債	23,850	(15,478)	1,580	9,952
來自籌資活動之負債總額	\$ 559,923	254,439	1,580	815,942

麗臺科技股份有限公司個體財務報告附註(續)

	110.1.1	現金流量	非現金之變動 本期新增	110.12.31
短期借款	\$ 281,557	77,248	-	358,805
長期借款	158,437	17,120	-	175,557
存入保證金	1,261	450	-	1,711
租賃負債	34,422	(14,225)	3,653	23,850
來自籌資活動之負債總額	\$ 475,677	80,593	3,653	559,923

七、關係人交易

(一)關係人名稱及關係

於本個體財務報告之涵蓋期間內與本公司有交易之關係人及本公司之子公司如下：

關係人名稱	與本公司之關係
Leadtek Japan (LR JPY)	本公司之子公司
麗禾國際股份有限公司(麗禾國際)	"
威今基因科技股份有限公司(威今基因)	"
麗台(上海)信息科技有限公司(麗台上海)	"
艾芄智能股份有限公司	"
瀋陽威今基因科技有限公司(瀋陽威今)	"
雅柏迪科技股份有限公司(雅柏迪)	本公司之關聯企業
Leadtek Clouding Solution (Proprietary) Limited	本公司之關聯企業
Blueside Inc.	對本公司之子公司具重大影響力之個體
盧崑山先生	本公司之董事長

(二)與關係人間之重大交易事項

1.營業收入

本公司對關係人之重大銷售金額如下：

	111年度	110年度
麗台上海	\$ 1,479,446	1,569,527
其他子公司	902	17,749
關聯企業	14	41
	\$ 1,480,362	1,587,317

銷售予子公司之銷貨條件與一般銷售無顯著不同。對一般客戶之授信期間為30天~90天，銷售予子公司之授信期間為即期收款或45天~90天。

麗臺科技股份有限公司個體財務報告附註(續)

2.進貨及其他營業成本

	111年度	110年度
關聯企業	\$ 1,209	885

3.應收關係人款項

本公司應收關係人款項明細如下：

帳列項目	關係人類別	111.12.31	110.12.31
應收帳款	麗台上海	\$ 26,611	132,093
應收帳款	其他子公司	3,608	12,275
其他應收款	子公司	3,720	2,830
		\$ 33,939	147,198

備抵損失評估說明請詳附註六(三)及六(四)，其他應收款主係對關係人資金貸與之應收利息。

4.應付關係人款項

本公司應付關係人款項明細如下：

帳列項目	關係人類別	111.12.31	110.12.31
其他應付款	關聯企業	\$ 687	418

5.對關係人放款

本公司資金貸與關係人實際動支情形如下：

	最高餘額		其他應收款總額	
	111年度	110年度	111.12.31	110.12.31
麗禾國際	\$ 26,596	27,040	26,596	26,596
減：備抵損失			(26,596)	(26,596)
			\$ -	-

本公司資金貸與子公司，依撥款當年度本公司向金融機構短期借款之平均利率計息，為無擔保放款，帳列其他應收款－關係人項下。民國一一一年度及一一〇年度因資金貸與收取之利息收入分別為798千元及811千元。

本公司民國一〇六年度資金貸與麗禾國際35,000千元，麗禾國際因業務往來轉貸與其關係人，民國一一一年及一一〇年十二月三十一日餘額皆為26,596千元，因預期回收可能性低，已全數提列減損損失。民國一一一年度及一一〇年度分別收回0千元及444千元。

麗臺科技股份有限公司個體財務報告附註(續)

6. 勞務支出

本公司委託子公司市場調查或處理產品相關銷售事務產生之勞務支出及期末應付勞務費，分別帳列營業費用與其他應付款項下，其明細如下：

	111年度	110年度
勞務費支出：		
LR JPY	\$ 6,384	10,930
麗禾國際	600	2,600
其他子公司	362	776
	\$ 7,346	14,306

7. 背書保證

本公司提供關係人背書保證情形如下：

	111.12.31	110.12.31
麗台上海	\$ 46,065	41,520

8. 租賃

本公司將部分辦公樓層及雜項設備出租予關係人，租金逐月收取，其明細如下：

	111.12.31	110.12.31
租金收入：		
麗禾國際	\$ 73	120
威今基因	58	60
艾芃	100	229
	\$ 231	409

(三) 主要管理階層人員交易

1. 主要管理階層人員薪酬包括：

	111年度	110年度
短期員工福利	\$ 30,723	29,998
退職後福利	756	756
	\$ 31,479	30,754

2. 提供保證

本公司長、短期借款授信合約，民國一一一年及一一〇年十二月三十一日之總額度分別為906,422千元及961,572千元，係由主要管理階層人員擔任連帶保證人。

麗臺科技股份有限公司個體財務報告附註(續)

八、質押之資產

本公司提供抵質押擔保之資產帳面價值明細如下：

<u>資產名稱</u>	<u>質押擔保標的</u>	<u>111.12.31</u>	<u>110.12.31</u>
不動產、廠房及設備	短期購料貸款及長期借款	\$ 168,315	169,505
其他金融資產－流動－備償帳戶	短期購料貸款	78,000	52,996
		<u>\$ 246,315</u>	<u>222,501</u>

九、重大或有負債及未認列之合約承諾

(一)重大未認列之合約承諾：

截至民國一一一年及一一〇年十二月三十一日止，本公司因購買原料委由銀行提供擔保信用狀，分別為61,420千元及55,360千元。

截至民國一一一年及一一〇年十二月三十一日止，本公司因海關作業委由銀行提供先放後稅保證額度皆為10,000千元。

十、重大之災害損失：無。

十一、重大之期後事項：無。

十二、其 他

(一)員工福利、折舊、折耗及攤銷費用功能別彙總如下：

功 能 別 性 質 別	111年度			110年度		
	屬於營業 成本者	屬於營業 費用者	合 計	屬於營業 成本者	屬於營業 費用者	合 計
員工福利費用						
薪資費用	60,224	221,844	282,068	62,073	205,204	267,277
勞健保費用	6,061	20,063	26,124	5,866	18,160	24,026
退休金費用	2,916	10,830	13,746	2,851	9,869	12,720
董事酬金	-	5,205	5,205	-	7,575	7,575
其他員工福利費用	3,496	9,325	12,821	3,693	8,825	12,518
折舊費用	6,803	24,724	31,527	5,867	22,534	28,401
攤銷費用	-	7,170	7,170	-	4,240	4,240

本公司民國一一一年度及一一〇年度員工人數及員工福利費用額外資訊如下：

員工人數	<u>111年度</u> <u>336</u>	<u>110年度</u> <u>321</u>
未兼任員工之董事人數	<u>6</u>	<u>6</u>
平均員工福利費用	\$ <u>1,014</u>	\$ <u>1,005</u>
平均員工薪資費用	\$ <u>855</u>	\$ <u>848</u>
平均員工薪資費用調整情形	<u>0.83 %</u>	

麗臺科技股份有限公司個體財務報告附註(續)

本公司薪資報酬政策資訊如下：

1.董事

- (1)報酬：依據公司章程第17條規定，執行本公司職務時，不論公司營業盈虧，公司均得按月支給定額報酬(支給額度依董事會決議辦理)。
- (2)酬勞：年度稅前淨利，提撥不高於百分之五為董事酬勞，但公司尚有累積虧損時，應預先保留彌補虧損。

2.經理人及員工

- (1)薪資：依照市場薪資行情，配合公司營運狀況、個人績效及調薪政策調整。
- (2)員工酬勞：依公司章程第20條規定，年度稅前淨利，提撥不低於百分之三為員工酬勞，但公司尚有累積虧損時，應預先保留彌補虧損。
- (3)產品事業處獎金：依據年度績效獎金發放辦法，各事業處營運有獲利時發放。
- (4)退職、退休金：依勞動基準法、勞工退休金條例之相關規定提列。
- (5)員工認股權：依據董事會決議及員工認股權發放辦法，經理人或員工得認股之數量參酌年資、職等、績效達成及整體貢獻給予。

十三、附註揭露事項

(一)重大交易事項相關資訊

民國一一年度本公司依證券發行人財務報告編製準則之規定，應再揭露之重大交易事項相關資訊如下：

1.資金貸與他人：

外幣單位：千元

編號	貸出資金之公司	貸與對象	往來科目	是否為關係人	本期最高金額	期末餘額	實際動支金額	利率區間	資金貸與性質	業務往來金額	有短期融通資金必要之原因	提列備抵損失金額	擔保品		對個別對象資金貸與限額	資金貸與總限額	備註
													名稱	價值			
0	本公司	麗禾國際	其他應收款—關係人	是	26,596	26,596	26,596	3%	短期資金融通	-	償還借款	(26,596)	無	-	51,014	204,054	註4
1	麗禾國際	Blueside Inc.	"	"	26,596	26,596	26,596	3%	業務往來	48,000		(26,596)	無	-	-	-	註5
	合計					53,192	53,192										

註1：依據本公司「資金貸與他人作業程序」，與公司間或行號間有短期融通資金之必要者，資金貸與總金額以不超過本公司淨值之百分之四十為限，有業務往來者，總貸與金額以不超過業務往來交易總金額或不超過本公司淨值之百分之四十孰低為限。公司間或行號間有短期融通資金之必要者，個別貸與金額以不超過本公司淨值之百分之十為限。

註2：依據麗禾國際「資金貸與他人作業程序」，與公司間或行號間有業務往來之必要者，資金貸與總限額以不超過麗禾國際淨值之百分之百為限；個別貸與金額以不超過雙方於資金貸與前24個月期間之業務往來總金額或麗禾國際淨值之百分之八十孰低者為限。

註3：上述本公司資金貸與麗禾國際之交易，於編製合併財務報告時業已沖銷。

註4：本公司資金貸與麗禾國際，麗禾國際將此筆資金全數貸與Blueside Inc.，因Blueside Inc.未依還款計劃償還貸款致麗禾國際逾期無法全數償還，已於民國一〇七年三月十四日董事會提報改善計畫，並於後續各次董事會持續提報追蹤情形。

註5：麗禾國際資金貸與他人限額原符合規定，嗣後因淨值降低致資金貸與餘額超限。

麗臺科技股份有限公司個體財務報告附註(續)

2. 為他人背書保證：

單位：新台幣千元

編號	背書保證者公司名稱	被背書保證對象		對單一企業背書保證限額	本期最高背書保證餘額	期末背書保證餘額	實際動支金額	以財產擔保之背書保證金額	累計背書保證金額佔最近期財務報表淨值之比率	背書保證最高限額	屬母公司對子公司背書保證	屬子公司對母公司背書保證	屬對大陸地區背書保證
		公司名稱	關係										
0	本公司	麗台上海	100%持股之孫公司	153,041	48,323	46,065	46,065	-	9.03%	204,054	Y	N	Y

註：依據本公司「背書保證作業程序」，本公司對單一企業背書保證額度，以不超過本公司淨值之百分之三十為限；對外背書保證責任總額度以不超過本公司淨值之百分之四十為限。

3. 期末持有有價證券情形(不包含投資子公司、關聯企業及合資權益部分)：

股數單位：千股

持有之公司	有價證券種類及名稱	與有價證券發行人之關係	帳列科目	期 末				備註
				股數	帳面金額	持股比例	公允價值	
本公司	合庫美國短年期高收益債券基金	無	透過損益按公允價值衡量之金融資產－流動	200	1,889	- %	1,889	
"	合庫醫療照護多重資產基金	"	"	100	775	- %	775	
"	9825凱基新興市場ESG永續主題債券基金	"	"	100	841	- %	841	
"	11106凱基新興市場ESG永續主題債券基金	"	"	100	841	- %	841	
					<u>4,346</u>		<u>4,346</u>	
本公司	H3 Platform Inc.	"	透過損益按公允價值衡量之金融資產－非流動	-	<u>30,100</u>		<u>30,100</u>	
本公司	瑞紅科技股份有限公司	"	透過其他綜合損益按公允價值衡量之金融資產－非流動	1,150	3,055	5.47 %	3,055	
"	太奇雲端股份有限公司	"	"	869	2,789	6.53 %	2,789	
					<u>5,844</u>		<u>5,844</u>	

4. 累積買進或賣出同一有價證券之金額達新台幣三億元或實收資本額百分之二十以上：無。
5. 取得不動產之金額達新台幣三億元或實收資本額百分之二十以上：無。
6. 處分不動產之金額達新台幣三億元或實收資本額百分之二十以上：無。
7. 與關係人進、銷貨之金額達新台幣一億元或實收資本額百分之二十以上者：

單位：新台幣千元

進(銷)貨之公司	交易對象名稱	關係	交易情形				交易條件與一般交易不同之情形及原因		應收(付)票據、帳款		備註
			進(銷)貨金額	佔總進(銷)貨之比率	授信期間	單價	餘額	佔總應收(付)票據、帳款之比率			
本公司	麗台上海	持股100%之孫公司	銷貨	(1,479,446)	(41.96)%	OA45~90天	與一般交易無顯著不同	-	應收帳款 26,611	13.47%	註
麗台上海	本公司	母公司	進貨	1,479,446	51.99%	OA45~90天	-	-	應付帳款 (26,611)	(95.55)%	"

註：左列交易於編製合併財務報告時業已沖銷。

8. 應收關係人款項達新台幣一億元或實收資本額百分之二十以上：無。
9. 從事衍生工具交易：無。

麗臺科技股份有限公司個體財務報告附註(續)

(二)轉投資事業相關資訊：

民國一一年本公司之轉投資事業資訊如下(不包含大陸被投資公司)：

股數單位：千股

投資公司名稱	被投資公司名稱	所在地區	主要營業項目	原始投資金額		期 末 持 有			被投資公司本期損益	本期認列之投資損益	備註
				本期期末	去年年底	股 數	比 率	帳面金額			
本公司	LR BVI	英屬維京群島	海外控股	255,328	255,328	7,500	100.00 %	424,827	(39,266)	(39,646)	註1、註4、註5
本公司	LR JPY	日本	負責本公司產品在日本地區之行銷及售後服務	10,688	10,688	3	100.00 %	1,320	(3,403)	(3,403)	"
本公司	麗禾國際	台灣	軟體代理、仲介、買賣及運營	165,749	165,749	1,657	71.36 %	(2,549)	371	265	註1、註5
本公司	艾芃智能	台灣	電腦設備安裝及資料處理	10,000	10,000	1,000	100.00 %	3,098	(1,279)	(1,279)	"
本公司	威今基因	台灣	醫療器材、健康食品之研發、代理及銷售	24,317	24,317	100	100.00 %	445	327	327	"
本公司	薩摩亞威今	薩摩亞	海外控股	10,077	10,077	320	100.00 %	(6,287)	602	602	註1、註4、註5
本公司	雅柏迪	台灣	醫療器材及資訊軟體之銷售	3,746	3,746	2,255	13.58 %	-	-	-	註2
本公司	LR CS	史瓦濟蘭	無線通訊雲端服務及電子商務	3,302	3,302	50	50.00 %	-	-	-	"
								420,854	(42,648)	(43,134)	
麗禾國際	Leadhope (H.K.)	香港	軟體代理、仲介、買賣及運營	129,690	129,690	-	100.00 %	140	(332)	(332)	註3、註4、註5
威今基因	雅柏迪	台灣	醫療器材及資訊軟體之銷售	1,350	1,350	1,175	7.08 %	-	-	-	註2

註1：係具控制能力之子公司。
 註2：係採權益法評價之被投資公司。
 註3：係具控制能力之孫公司。
 註4：本表新台幣金額皆係按資產負債表日匯率換算。
 註5：左列交易於編製合併財務報告時業已沖銷。

(三)大陸投資資訊：

1.轉投資大陸地區之事業相關資訊：

外幣單位：千元

大陸被投資公司名稱	主要營業項目	實收資本額	投資方式	本期末自台灣匯出累積投資金額	本期匯出或收回投資金額	本期末自台灣匯出累積投資金額	被投資公司本期(損)益	本公司直接或間接投資之持股比例	本期認列投資(損)益	期末投資帳面價值	截至本期末已匯回投資收益
麗台上海	負責本公司產品在中國地區之推廣、行銷及服務	168,905 (USD5,500)	註1	168,905 (USD5,500)	-	168,905 (USD5,500)	(39,266)	100%	(39,266)	445,406	-
瀋陽威今	醫療器材生產及銷售	9,827 (USD320)	註1	9,827 (USD320)	-	9,827 (USD320)	602	100%	602	(6,258)	-
灸倫云計算(上海)有限公司(灸倫云計算)	雲端運算軟體服務	7,846 (CNY1,780)	註2	-	-	-	251	45%	113	3,997	-

2.赴大陸地區投資限額：

公司名稱	本期期末累計自台灣匯出赴大陸地區投資金額	經濟部投審會核准投資金額	依經濟部投審會規定赴大陸地區投資限額
本公司	178,732 (USD5,820)	178,732 (USD5,820)	306,081

註1：透過第三地區投資設立公司再投資大陸公司。
 註2：透過轉投資大陸公司再投資大陸公司。
 註3：投資損益認列基礎除瀋陽威今及灸倫云計算因其不重大，係依據被投資公司之自結財務報告計列外，麗台上海係依據台灣母公司簽證會計師查核之財務報表計列。

麗臺科技股份有限公司個體財務報告附註(續)

註4：本表新台幣金額皆係按資產負債表日匯率換算。

註5：上述除爰倫雲計算外，於編製合併財務報告時業已沖銷。

3.重大交易事項：

本公司民國一一一年度與大陸被投資公司直接或間接之重大交易事項(於編製合併報告時業已沖銷)，請詳「重大交易事項相關事項」之說明。

(四)主要股東資訊：無。

註：(1)主要股東資訊係由集保公司以每季底最後一個營業日，計算股東持有公司已完成無實體登錄交付(含庫藏股)之普通股及特別股合計達百分之五以上資料。至於公司財務報告所記載股本與公司實際已完成無實體登錄交付股數，可能因編製計算基礎不同或有差異。

(2)上開資料如屬股東將持股交付信託，係以受託人開立信託專戶之委託人個別分戶揭示。至於股東依據證券交易法令辦理持股超過百分之十之內部人股權申報，其持股包括本人持股加計其交付信託且對信託財產具有運用決定權股份等，有關內部人股權申報資料請參閱公開資訊觀測站。

十四、部門資訊

請詳民國一一一年度合併財務報告。

六、公司及其關係企業最近年度及截至年報刊印日止，如有發生財務週轉困難情事，應列明其對本公司財務狀況之影響：無。

柒、財務狀況及經營結果之檢討分析與風險事項：

一、財務狀況

最近二年度財務狀況比較分析表：

單位：新台幣仟元

項目	年度	111 年	110 年	差異	
				金額	%
流動資產		1,629,505	1,741,438	(111,933)	(6.43)
不動產、廠房及設備		192,806	193,692	(886)	0.46
其他資產		205,935	77,114	128,821	167.05
資產總額		2,028,246	2,012,244	16,002	0.80
流動負債		1,375,160	1,144,836	230,324	20.12
非流動負債		143,974	114,996	28,978	25.20
負債總額		1,519,134	1,259,832	259,302	20.58
股本		589,460	535,873	53,587	10.00
資本公積		475	475	0	0.00
保留盈餘		(95,862)	227,868	(323,730)	(142.07)
其他權益		(6,725)	(10,664)	3,939	(36.94)
非控制權益		(1,023)	(1,140)	117	(10.26)
權益總額		509,112	752,412	(243,300)	(32.34)
最近二年度資產、負債及股東權益發生重大變動之主要原因及其影響與未來因應計畫說明如下(差異達 20%且金額 1 仟萬元以上)：					
(1) 其他資產增加係公允價值衡量之金融資產、使用權資產、及遞延所得稅資產增加所致。					
(2) 流動負債增加係短期借款增加所致。					
(3) 非流動負債增加係非流動之合約負債及租賃負債增加所致。					
(4) 保留盈餘減少係當年度虧損所致。					
(5) 權益總額減少係保留盈餘大幅減少所致。					

二、財務績效

(一)最近二年度經營結果比較分析表

單位：新台幣仟元

項目	年度	111 年度	110 年度	增(減)金額	變動比例 %
營業收入		5,311,418	8,823,056	(3,511,638)	(39.80)
營業成本		4,704,607	7,253,418	(2,548,811)	(35.14)
營業毛利		606,811	1,569,638	(962,827)	(61.34)
營業費用		759,073	1,016,168	(257,095)	(25.30)
營業外收入及支出		(49,161)	(7,908)	(41,253)	521.66
稅前淨利(損)		(201,423)	545,562	(746,985)	(136.92)
所得稅費用(利益)		(5,717)	110,933	(116,650)	(105.15)
本期淨利(損)		(195,706)	434,629	(630,335)	(145.03)
其他綜合(損)益		5,993	971	5,022	517.20
本期綜合(損)益總額		(189,713)	435,600	(625,313)	(143.55)
最近二年度營業收入、營業純益及稅前純益重大變動之主要原因： (增減比率變動達 20%且 1 仟萬元以上之分析說明)					
(1)營業收入減少因當年度景氣大幅下滑所致。					
(2)營業毛利減少係營業收入減少及毛利率下滑所致。					
(3)營業費用減少係營業收入減少，人事相關費用相對減少所致。					
(4)營業外收入及支出增加係財務成本及外幣兌換損失所致。					
(5)所得稅利益增加係當年度稅前虧損所致。					

(二) 預期銷售數量與其依據，對公司未來財務業務之可能影響及因應計畫：

未來在電腦產業朝向雲端運算的發展下，虛擬桌面系統產品將維持成長，消費型繪圖卡在挖礦及區塊鏈應用將有大幅性成長。工作站繪圖卡、伺服器高速運算卡在深度學習、及 AI 人工智慧領域上會有顯著成長。本公司會持續投入研發經費，開發新技術新產品，以期在產業更迭的變革中，保持長期之競爭優勢。

三、現金流量：

最近年度現金流量變動之分析：

合併財務報表

單位：新台幣仟元

期初現金餘額	全年來自營業活動淨現金流量	全年來自投資活動淨現金流量	全年來自籌資活動淨現金流量	匯率變動之影響	年底現金餘額
476,876	(361,700)	(81,991)	196,343	7,344	236,872
1.111 年度現金流量變動情形分析： <ul style="list-style-type: none"> (1)營業活動：(361,700) 仟元 主要係當年度營業額不如預期，存貨大幅增加所致。 (2)投資活動：(81,991) 仟元 主要係投資按公允價值衡量之金融資產及受限制資產增加所致。 (3)籌資活動：196,343 仟元 主要係營業活動之現金流量減少，短期借款增加所致。 					
2.流動性不足之改善計劃：無。					
3.未來一年現金流動性分析：					
期初現金餘額	全年來自營業活動淨現金流量	全年現金流(出)入量	現金剩餘(不足)數額	現金不足額之補救措施	
				投資計劃	理財計劃
236,872	92,763	43,211	280,083	-	-
111 年度預計本年度現金流量變動情形分析： <ul style="list-style-type: none"> (1) 營業活動：預計營業獲利所產生之現金流入 92,763 仟元。 (2) 投資活動：處分營業資產，預計投資活動產生現金流入 4,582 仟元。 (3) 籌資活動：預計獲利償還短期借款 54,134 仟元，降低負債金額。 					

四、最近年度重大資本支出對財務業務之影響：無。

五、最近年度轉投資政策、其獲利或虧損之主要原因、改善計畫及未來一年投資計畫：

(一)轉投資政策：

配合公司營運需求設立海外子公司，建立完整的行銷通路並提供快速的售後服務，另考量未來發展策略，尋求與本公司產品及產業相關之合作夥伴進行投資。

(二)轉投資之獲利或虧損分析：

111 年度採權益法認列之轉投資獲利為新台幣 113 千元，本公司採權益法之投資以長期策略性投資為目的，虧損之公司均在可控制範圍內。

(三)轉投資未來一年投資計畫：

本公司以對原有投資事業增資及行銷通路佈局為原則，及投資具有獨特技術之公司，以確保領先關鍵技術，維持公司的競爭優勢及成長。

六、最近年度及截至年報刊印日止，風險事項應分析評估事項：

(一)利率、匯率變動、通貨膨脹情形對公司損益之影響及未來因應措施：

1.利率：本公司以美金和台幣為主，俄烏戰爭爆發，國際間原物料上漲，美國為抑制國內通貨膨脹，預計將持續升息，國內央行政策也有升息動作。本公司計畫未來營運現金流入將逐步償還貸款，以降低利率升高的風險。

2.匯率：本公司營業收入九成外銷，主要收入幣別為美金，本公司外匯風險控管之道，以自然避險方式為原則，降低外匯資產與外匯負債淨部位餘額，相對較多之外匯收入，則利用遠期外匯合約來規避匯率風險。

3.通貨膨脹：俄烏戰爭爆發，國際間原物料上漲，通貨膨脹現象比過去明顯。本公司隨時依據市場狀況調整售價及進銷貨條件，預料通貨膨脹對公司影響有限。

(二)從事高風險、高槓桿投資、資金貸與他人、背書保證及衍生性商品交易之政策、獲利或虧損之主要原因及未來因應措施。

本公司截至目前為止，並無從事高風險、高槓桿投資之情事，有關資金貸與他人、背書保證及衍生性商品交易皆依據本公司「取得與

處份資產處理程序」、「從事衍生性商品交易處理程序」、「資金貸與他人作業程序」、「背書保證作業程序」所訂定之政策及因應措施辦理。

(三)未來研發計劃及預計投入之研發費用：

本公司電腦、智慧醫療產品之研發計畫皆依進度進行，每年投入研發經費約占營收3~6%。

(四)國內外重要政策及法律變動對公司財務業務之影響及因應措施：無。

(五)科技改變(包括資通安全風險)及產業改變對公司財務業務之影響及因應措施：

藉由加強研發能力，注意國內外技術及市場發展方向，以因應科技產業的變化。另一方面，面對科技的改變也是一種商機，平時除致力於改善產品的功能及成本控制外，更積極研發新產品，以因應產業的變化莫測。

(六)企業形象改變對企業危機管理之影響及因應措施：無。

(七)進行併購之預期效益、可能風險及因應措施：無。

(八)擴充廠房之預期效益、可能風險及因應措施：無。

(九)進貨或銷貨集中所面臨之風險及因應措施：無。

(十)董事或持股超過百分之十之大股東，股權之大量移轉或更換對公司之影響、風險及因應措施：無。

(十一)經營權之改變對公司之影響、風險及因應措施：無。

(十二)訴訟或非訟事件，應列明公司及公司董事、總經理、實質負責人、持股比例超過百分之十之大股東及從屬公司已判決確定或尚在繫屬中之重大訴訟、非訟或行政爭訟事件，其結果可能對股東權益或證券價格有重大影響者，應揭露其系爭事實、標的金額、訴訟開始日期、主要涉訟當事人及截至年報刊印日止之處理情形：無。

(十三)其他重要風險及因應措施：

近期通貨膨脹及 COVID-19(新冠病毒)疫情影響下，對科技產品需求減少。供應鏈短缺下，紛紛調高價格，對未來物價會造成衝擊。本公司將持續緊密關注大環境變化，彈性調整組織與業務，同時加強營運資金以因應各種變化。

七、其他重要事項：無。

捌、特別記載事項

一、關係企業相關資料

(一) 合併營業報告書

1. 關係企業概況

(1) 關係企業組織圖

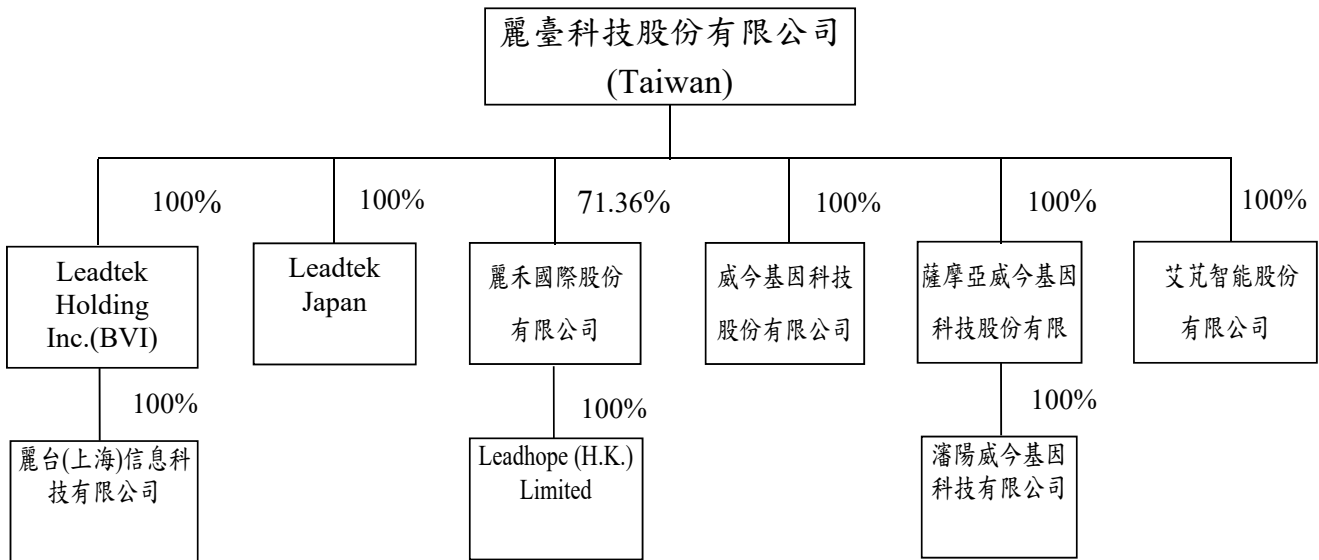

(2)關係企業基本資料

單位：仟元

企業名稱	設立日期	地 址	實收資本額	主要營業或生產項目
Leadtek Holding Inc.	90年9月	Beaufort House, P.O. Box438, Road Town, Tortola British Virgin Islands	USD7,500	海外控股。
Leadtek Japan	91年9月	8F, L-Kakuei Sasazuka BL., 2-19-2 Sasazuka Shibuya-ku, Tokyo, Japan	JPY30,000	負責本公司產品在日本地區之行銷及售後服務。
麗禾國際股份有限公司	91年3月	新北市中和區建一路166號18F	NTD232,286	軟體代理、仲介、買賣及運營
威今基因科技股份有限公司	89年10月	新北市中和區建一路166號18F	NTD1,000	醫療器材、健康食品之研發、代理及銷售
薩摩亞威今基因科技股份有限公司	92年6月	薩摩亞國艾皮亞市217號郵箱	USD260	海外控股。
艾芄智能股份有限公司	106年11月	新北市中和區建一路166號8F	NTD10,000	電腦設備安裝及資料處理。
麗台(上海)信息科技有限公司	91年5月	上海市閔行區蓮花路1978號E棟502C室	USD5,500	負責本公司產品在中國地區之推廣、行銷及服務。
Leadhope (H.K.) Limited	102年2月	Rm 604, Kalok Building 720 Nathan Rd., Kln, Hong Kong	USD4,280	軟體代理、仲介及買賣。
瀋陽威今基因科技有限公司	92年9月	瀋陽市蘇家屯區林盛鎮林盛村蘇盛街15-6號	USD260	醫療器材代理及銷售。

(3)依公司法第三百六十九條之三推定為有控制與從屬關係者：無。

(4)關係企業經營業務說明

- A. Leadtek Holding Inc. 於90年9月設立，主要從事海外控股。
- B. Leadtek Japan 於91年9月設立，主要係為拓展日本市場及加強客戶服務。
- C. 麗禾國際股份有限公司 於91年3月設立，主要從事電腦相關軟體之代理、仲介、買賣及運營。
- D. 威今基因科技股份有限公司於89年10月設立，主要從事醫療器材、健康食品之研發、代理及銷售。
- E. 薩摩亞威今基因科技股份有限公司於92年6月設立，主要從事

海外控股。

- F. 艾芄智能股份有限公司於 106 年 11 月設立，主要從事電腦設備安裝及資料處理。
- G. 麗台（上海）信息科技有限公司於 91 年 5 月由 Leadtek Holding Inc.轉投資設立，負責本公司產品在中國地區之行銷及售後服務。
- H. Leadhope (H.K.) Limited 於 102 年 2 月由麗禾國際股份有限公司轉投資設立，主要從事電腦相關軟體之代理、仲介、買賣及運營。
- I. 瀋陽威今基因科技有限公司於 92 年 9 月由薩摩亞威今基因科技股份有限公司轉投資設立，主要負責本公司醫療產品在中國地區之生產及銷售服務。

(5)關係企業董事、監察人及總經理資料

企業名稱	職稱	姓名或代表人	持有股份 股數	持 股 比 率	出資額
Leadtek Holding Inc.(BVI)	董事長 兼總經理	麗臺科技股份有限公司 (代表人：盧崑山)	7,500,000	100%	US\$ 7,500,000
Leadtek Japan	董事長 兼總經理	麗臺科技股份有限公司 (代表人：馬維遠)	3,000	100%	JPY30,000,000
	董 事	麗臺科技股份有限公司 (代表人：盧崑山)	3,000	100%	JPY30,000,000
	董 事	麗臺科技股份有限公司 (代表人：谷間博史)	3,000	100%	JPY30,000,000
	董 事	麗臺科技股份有限公司 (代表人：小口真一)	3,000	100%	JPY30,000,000
	監察人	鈴木一郎	-	-	-
麗禾國際 股份有限 公司	董事長 兼總經理	麗臺科技股份有限公司 (代表人：盧崑山)	1,657,496	71.36%	NT\$16,574,960
	董 事	麗臺科技股份有限公司 (代表人：楊錦鈿)	1,657,496	71.36%	NT\$16,574,960
	董 事	麗臺科技股份有限公司 (代表人：黃啟誠)	1,657,496	71.36%	NT\$16,574,960
	董 事	N3 Games (代表人：Sang Yoon Lee)	287,500	12.38%	NT\$2,875,000
	董 事	Blueside Inc. (代表人：Se Jung Kim)	205,360	8.84%	NT\$2,053,600
	監察人	余晋昌	7,700	0.47%	NT\$77,000
	監察人	熊穆文	963	0.06%	NT\$9,630
威今基因 科技股份 有限公司	董事長 兼總經理	麗臺科技股份有限公司 (代表人：盧崑山)	100,000	100%	NT\$1,000,000
	董 事	麗臺科技股份有限公司 (代表人：余晋昌)	100,000	100%	NT\$1,000,000
	董 事	麗臺科技股份有限公司 (代表人：楊錦鈿)	100,000	100%	NT\$1,000,000
	董 事	麗臺科技股份有限公司 (代表人：李文德)	100,000	100%	NT\$1,000,000
	董 事	麗臺科技股份有限公司 (代表人：余昭蓉)	100,000	100%	NT\$1,000,000
	監察人	麗臺科技股份有限公司 (代表人：李煒煜)	100,000	100%	NT\$1,000,000

企業名稱	職稱	姓名或代表人	持有股份 股數	持 股 比 率	出資額
薩摩亞威今基因科技股份有限公司	董事長兼 總經理	麗臺科技股份有限公司 (代表人：盧崑山)	260,400	100%	US\$260,400
艾芄智能 股份有限 公司	董事長兼 總經理	麗臺科技股份有限公司 (代表人：盧崑山)	1,000,000	100%	NT\$10,000,000
	董事	麗臺科技股份有限公司 (代表人：周世偉)	1,000,000	100%	NT\$10,000,000
	董事	麗臺科技股份有限公司 (代表人：張慎)	1,000,000	100%	NT\$10,000,000
	監察人	麗臺科技股份有限公司 (代表人：李文德)	1,000,000	100%	NT\$10,000,000
麗台(上海)信息 科技有限公 司	董事長	Leadtek Holding Inc. (代表人：楊錦鈿)	-	100%	US\$ 5,500,000
	董事	Leadtek Holding Inc. (代表人：盧崑山)	-	100%	US\$ 5,500,000
	董事	Leadtek Holding Inc. (代表人：周世偉)	-	100%	US\$ 5,500,000
	監事	Leadtek Holding Inc. (代表人：梁靖羚)	-	100%	US\$ 5,500,000
	總經理	王 鋒	-	-	-
Leadhope (H.K.) Limited	董事長兼 總經理	盧崑山	-	100%	US\$4,280,000
瀋陽威今 基因科技 有限公司	董事長兼 總經理	薩摩亞威今基因科技股 份有限公司 (代表人：王鋒)	-	100%	US\$260,300

2.關係企業營運概況：

111年12月31日

單位：新台幣仟元

企業名稱	資本額	資 產 總 額	負 債 總 額	淨 值	營 業 收 入	營 業 利 益 (損失)	本 期 損 益 (稅後)	每 股 盈 餘 (元)
Leadtek Holding Inc.(BVI)	230,325	445,416	-	445,416	-	-	(39,266)	(5.24)
Leadtek Japan	6,972	5,815	4,495	1,320	7,219	(3,437)	(3,403)	(1,134.29)
麗禾國際股份有限公司	23,229	290	30,457	(30,167)	876	57	371	0.16
威今基因科技股份有限公司	1,000	594	149	445	788	298	327	3.27
薩摩亞威今基因科技股份有限公司	9,839	(6,250)	-	(6,250)	-	-	602	1.88
艾芄智能股份有限公司	10,000	3,228	131	3,097	19	(1,285)	(1,279)	(1,280)
麗台(上海)信息科技有限公司	168,905	822,910	377,504	445,406	3,262,897	(22,444)	(39,266)	(0.88)
Leadhope (H.K.) Limited	131,439	313	173	140	0	(332)	(332)	(0.08)
瀋陽威今基因科技有限公司	9,836	4,109	10,367	(6,258)	2,869	770	602	0.28

(二) 關係企業合併財務報表聲明書

(三) 關係報告書：本公司之關係企業有 Leadtek Holding Inc.(BVI)、Leadtek Japan、麗禾國際股份有限公司、威今基因科技股份有限公司、薩摩亞威今基因科技股份有限公司、艾芄智能股份有限公司、麗台(上海)信息科技有限公司、Leadhope (H.K.) Limited、瀋陽威今基因科技有限公司等公司皆為非公開發行公司，依規定無需編製關係報告書。

二、最近年度及截至年報刊印日止，私募有價證券辦理情形：無。

三、最近年度及截至年報刊印日止，子公司持有或處分本公司股票情形：無。

四、其他必要補充說明事項：無。

五、最近年度及截至年報刊印日止，發生證券交易法第三十六條第二項第二款所定對股東權益或證券價格有重大影響之事項：無。

麗臺科技股份有限公司

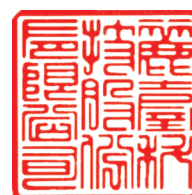

董事長：盧崑山





LEADTEK

麗臺科技股份有限公司

Leadtek Research Inc.